



ΕΦΗΜΕΡΙΔΑ ΤΗΣ ΚΥΒΕΡΝΗΣΕΩΣ ΤΗΣ ΕΛΛΗΝΙΚΗΣ ΔΗΜΟΚΡΑΤΙΑΣ

9 Νοεμβρίου 2023

ΤΕΥΧΟΣ ΔΕΥΤΕΡΟ

Αρ. Φύλλου 6408

ΑΠΟΦΑΣΕΙΣ

Αριθμ. 1130

Κανονισμός Λειτουργίας της Μονάδας Μεταφοράς Τεχνολογίας και Καινοτομίας του Πανεπιστημίου Μακεδονίας.

Η ΣΥΓΚΛΗΤΟΣ
ΤΟΥ ΠΑΝΕΠΙΣΤΗΜΙΟΥ ΜΑΚΕΔΟΝΙΑΣ

Έχοντας υπόψη:

1. Τον ν. 4957/2022 «Νέοι Ορίζοντες στα Ανώτατα Εκπαιδευτικά Ιδρύματα: Ενίσχυση της ποιότητας, της λειτουργικότητας και της σύνδεσης των Α.Ε.Ι. με την κοινωνία και λοιπές διατάξεις» (Α' 141), ιδίως τα άρθρα 211, 223 και 259, αναφορικά με τη Μονάδα Μεταφοράς Τεχνολογίας και Καινοτομίας.

2. Τα άρθρα 13, 14 και 15 του Κώδικα Διοικητικής Διαδικασίας (ν. 2690/1999, Α' 45).

3. Τον ν. 4864/2021 «Στρατηγικές επενδύσεις και βελτίωση του επενδυτικού περιβάλλοντος μέσω της επιτάχυνσης διαδικασιών στις ιδιωτικές και στρατηγικές επενδύσεις, δημιουργία πλαισίου για τις εταιρείες τεχνοβλαστούς και άλλες επείγουσες διατάξεις για την ανάπτυξη» (Α' 237).

4. Το π.δ. 147/1990 «Μετονομασία της Ανωτάτης Βιομηχανικής Σχολής Θεσσαλονίκης σε Πανεπιστήμιο Μακεδονίας Οικονομικών και Κοινωνικών Επιστημών - Μετονομασία ίδρυση τμημάτων και ρύθμιση των θεμάτων που ανακύπτουν» (Α' 56).

5. Το π.δ. 88/2013 «Μετονομασία του Πανεπιστημίου Μακεδονίας Οικονομικών και Κοινωνικών Επιστημών, συγχώνευση τμημάτων και ίδρυση-συγκρότηση σχολών» (Α' 129).

6. Τον ν. 3469/2006 «Εθνικό Τυπογραφείο, Εφημερίδα της Κυβερνήσεως και λοιπές διατάξεις» (Α' 131) και ιδίως την περ. θ' της παρ. 2 του άρθρου 5.

7. Την υπ' αρ. 5374/28.6.2023 (Υ.Ο.Δ.Δ. 615) διαπιστωτική πράξη για την εκλογή του Πρύτανη και τον ορισμό των τεσσάρων (4) Αντιπρυτάνεων του Πανεπιστημίου Μακεδονίας, με θητεία έως 31.08.2026.

8. Την υπ' αρ. 5529/7.7.2023 απόφαση του Πρύτανη «Καθορισμός τομέων ευθύνης στους Αντιπρυτάνεις του Πανεπιστημίου Μακεδονίας - Μεταβίβαση αρμοδιοτήτων του Πρύτανη, του άρθρου 15 του ν. 4957/2022

(Α' 141), στους Αντιπρυτάνεις - Κατανομή άλλων αρμοδιοτήτων - Σειρά αναπλήρωσης του Πρύτανη του Πανεπιστημίου Μακεδονίας από τους Αντιπρυτάνεις» (Β' 4444).

9. Την υπ' αρ. 2445/28.1.2022 απόφαση της Συγκλήτου του Πανεπιστημίου Μακεδονίας, σχετικά με την «Έγκριση του Οδηγού Χρηματοδότησης και Διαχείρισης του Ειδικού Λογαριασμού Κονδυλίων Έρευνας του Πανεπιστημίου Μακεδονίας» (Β' 694), καθώς και τις υπ' αρ. 3906/4.4.2023 (Β' 2397) και 423/27.9.2023 (Β' 5693), όπως επίσης και τη διόρθωση δυο σφαλμάτων που δημοσιεύθηκαν στο ΦΕΚ Β' 1105/2023.

10. Την υπ' αρ. 709/6.10.2022 (Β' 5419) απόφαση του Πρυτανικού Συμβουλίου για τη σύσταση και τον καθορισμό του επιπέδου λειτουργίας, της δομής και της διάρθρωσης της Μονάδας Μεταφοράς Τεχνολογίας και Καινοτομίας του Πανεπιστημίου Μακεδονίας.

11. Την απόφαση της υπ' αρ. 11/12.4.2022 (ΑΔΑ: 6ΚΕΙ-469Β7Ι-ΣΟΙ) συνεδρίασης της Συγκλήτου του Πανεπιστημίου Μακεδονίας σχετικά με την έγκριση του Κανονισμού Λειτουργίας της Μονάδας Μεταφοράς Τεχνολογίας και Καινοτομίας του Πανεπιστημίου Μακεδονίας.

12. Την από 5.10.2023 εισήγηση της Επιτροπής Μεταφοράς Τεχνολογίας και Καινοτομίας του Πανεπιστημίου Μακεδονίας για την τροποποίηση του Κανονισμού Λειτουργίας της Μονάδας Μεταφοράς Τεχνολογίας και Καινοτομίας.

13. Την απόφαση της υπ' αρ. 3/20.10.2023 συνεδρίασης της Συγκλήτου σχετικά με την τροποποίηση του Κανονισμού Λειτουργίας της Μονάδας Μεταφοράς Τεχνολογίας και Καινοτομίας.

14. Το γεγονός ότι, με την παρούσα απόφαση δεν προκαλείται δαπάνη σε βάρος του κρατικού προϋπολογισμού ή του προϋπολογισμού του Πανεπιστημίου Μακεδονίας, αποφασίζουμε:

Την έγκριση του Κανονισμού Λειτουργίας της Μονάδας Μεταφοράς Τεχνολογίας και Καινοτομίας του Πανεπιστημίου Μακεδονίας, σύμφωνα με τα παρακάτω:

Ο Κανονισμός Λειτουργίας της Μονάδας Μεταφοράς Τεχνολογίας και Καινοτομίας του Πανεπιστημίου Μακεδονίας περιλαμβάνει τις Πολιτικές του Πανεπιστημίου Μακεδονίας αναφορικά με:

- Την κατοχύρωση και τη διαχείριση της διανοητικής ιδιοκτησίας.

- Την αξιοποίηση της διανοητικής ιδιοκτησίας και της ίδρυσης τεχνοβλαστών (spin-off).

- Τις συγκρούσεις συμφερόντων.

Το Εγχειρίδιο Διαδικασιών Μεταφοράς Τεχνολογίας του Πανεπιστημίου Μακεδονίας αποτελείται από πέντε (5) μέρη που αφορούν στις εξής διαδικασίες:

- Διαδικασία Καταγραφής Ερευνητικών Αποτελεσμάτων.
- Διαδικασία Καταγραφής και Διαχείρισης της Διανοητικής Ιδιοκτησίας.
- Διαδικασία Ωρίμανσης Ερευνητικών Αποτελεσμάτων/Παραγόμενης Γνώσης προς Αξιοποίηση.
- Διαδικασία για την Εμπορική Αξιοποίηση (Έρευνα επί συμβάσει-Contract Research, Παραχώρηση Δικαιωμάτων Χρήσης - Licensing, Τεχνοβλαστοί - Spin-off).
- Διαδικασία Πρόληψης, Εντοπισμού και Διαχείρισης Περιπτώσεων Σύγκρουσης Συμφερόντων.

Μέρος Α': Πολιτικές του Πανεπιστημίου Μακεδονίας που αφορούν στη Μεταφορά Τεχνολογίας.

ΕΙΣΑΓΩΓΗ

1. Πολιτική για την Κατοχύρωση και Διαχείριση της Διανοητικής Ιδιοκτησίας

ΟΡΙΣΜΟΙ

1.1. ΠΡΟΣΤΑΣΙΑ ΚΑΙ ΔΙΑΧΕΙΡΙΣΗ ΤΩΝ ΔΙΚΑΙΩΜΑΤΩΝ ΤΗΣ ΠΝΕΥΜΑΤΙΚΗΣ ΙΔΙΟΚΤΗΣΙΑΣ

1.1.1. ΓΕΝΙΚΑ

1.1.2. ΔΙΑΤΡΙΒΕΣ ΚΑΙ ΔΗΜΟΣΙΕΥΣΕΙΣ ΦΟΙΤΗΤΩΝ

1.1.3. ΕΚΔΟΣΕΙΣ ΔΙΔΑΚΤΙΚΟΥ ΠΡΟΣΩΠΙΚΟΥ ΚΑΙ ΣΥΜΒΑΣΕΙΣ ΜΕ ΤΡΙΤΟΥΣ

1.1.4. ΕΡΕΥΝΗΤΙΚΑ ΑΠΟΤΕΛΕΣΜΑΤΑ ΠΟΥ ΔΕΝ ΚΑΤΟΧΥΡΩΝΟΝΤΑΙ ΩΣ ΕΦΕΥΡΕΣΕΙΣ

1.2. ΠΡΟΣΤΑΣΙΑ ΚΑΙ ΔΙΑΧΕΙΡΙΣΗ ΤΩΝ ΔΙΚΑΙΩΜΑΤΩΝ ΤΗΣ ΒΙΟΜΗΧΑΝΙΚΗΣ ΙΔΙΟΚΤΗΣΙΑΣ

1.2.1. ΓΕΝΙΚΑ

1.2.2. ΔΙΚΑΙΟΥΧΟΙ ΤΩΝ ΕΦΕΥΡΕΣΕΩΝ

1.2.3. ΕΜΠΟΡΙΚΑ ΣΗΜΑΤΑ

1.2.4. ΟΙΚΟΝΟΜΙΚΗ ΔΙΑΧΕΙΡΙΣΗ ΤΩΝ ΕΦΕΥΡΕΣΕΩΝ

1.2.5. ΣΥΜΠΛΗΡΩΜΑΤΙΚΑ ΘΕΜΑΤΑ ΓΙΑ ΤΗΝ ΠΡΟΣΤΑΣΙΑ ΚΑΙ ΔΙΑΧΕΙΡΙΣΗ ΤΩΝ ΕΦΕΥΡΕΣΕΩΝ

1.2.6. ΑΝΑΘΕΩΡΗΣΗ ΤΗΣ ΠΟΛΙΤΙΚΗΣ ΠΡΟΣΤΑΣΙΑΣ ΚΑΙ ΔΙΑΧΕΙΡΙΣΗΣ ΤΗΣ ΔΙΑΝΟΗΤΙΚΗΣ ΙΔΙΟΚΤΗΣΙΑΣ

2. Πολιτική για την Αξιοποίηση της Διανοητικής Ιδιοκτησίας και την Ίδρυση Τεχνοβλαστών

ΟΡΙΣΜΟΙ

2.1. ΓΕΝΙΚΑ

2.2 ΣΥΜΒΑΣΕΙΣ ΠΑΡΑΧΩΡΗΣΗΣ ΚΑΙ ΕΚΜΕΤΑΛΛΕΥΣΗΣ ΔΙΚΑΙΩΜΑΤΩΝ

2.3. ΣΥΜΜΕΤΟΧΗ ΤΟΥ ΠΑΝΕΠΙΣΤΗΜΙΟΥ ΣΕ ΤΕΧΝΟΒΛΑΣΤΟΥΣ

2.4. ΠΑΡΑΚΟΛΟΥΘΗΣΗ ΚΑΙ ΔΙΑΧΕΙΡΙΣΗ ΤΟΥ ΤΕΧΝΟΒΛΑΣΤΟΥ

2.5 ΟΙΚΟΝΟΜΙΚΗ ΔΙΑΧΕΙΡΙΣΗ ΤΟΥ ΤΕΧΝΟΒΛΑΣΤΟΥ

2.6. ΣΥΜΠΛΗΡΩΜΑΤΙΚΑ ΘΕΜΑΤΑ ΣΧΕΤΙΚΑ ΜΕ ΤΗΝ ΊΔΡΥΣΗ ΚΑΙ ΛΕΙΤΟΥΡΓΙΑ ΤΩΝ ΤΕΧΝΟΒΛΑΣΤΩΝ

2.7. ΑΝΑΘΕΩΡΗΣΗ ΤΗΣ ΠΟΛΙΤΙΚΗΣ ΠΡΟΣΤΑΣΙΑΣ ΓΙΑ ΤΗΝ ΑΞΙΟΠΟΙΗΣΗ ΤΗΣ

3. Πολιτική για τις Συγκρούσεις Συμφερόντων

ΟΡΙΣΜΟΙ

3.1. ΓΕΝΙΚΑ

3.2. ΣΤΟΧΟΣ ΚΑΙ ΠΕΔΙΟ ΕΦΑΡΜΟΓΗΣ ΤΗΣ ΠΟΛΙΤΙΚΗΣ ΣΥΓΚΡΟΥΣΗΣ ΣΥΜΦΕΡΟΝΤΩΝ

3.2.1. ΣΤΟΧΟΣ ΤΗΣ ΠΟΛΙΤΙΚΗΣ ΣΥΓΚΡΟΥΣΗΣ ΣΥΜΦΕΡΟΝΤΩΝ

3.2.2 ΠΕΔΙΟ ΕΦΑΡΜΟΓΗΣ ΤΗΣ ΠΟΛΙΤΙΚΗΣ ΣΥΓΚΡΟΥΣΗΣ ΣΥΜΦΕΡΟΝΤΩΝ

3.3. ΣΥΝΘΕΣΗ ΤΗΣ ΕΠΙΤΡΟΠΗΣ ΣΥΓΚΡΟΥΣΗΣ ΣΥΜΦΕΡΟΝΤΩΝ

3.4. ΑΠΟΣΤΟΛΗ ΤΗΣ ΕΠΙΤΡΟΠΗΣ ΣΥΓΚΡΟΥΣΗΣ ΣΥΜΦΕΡΟΝΤΩΝ

3.5. ΠΕΡΙΠΤΩΣΕΙΣ ΣΥΓΚΡΟΥΣΗΣ ΣΥΜΦΕΡΟΝΤΩΝ

3.6. ΠΑΡΑΚΟΛΟΥΘΗΣΗ ΚΑΤΑΣΤΑΣΕΩΝ ΣΥΓΚΡΟΥΣΗΣ ΣΥΜΦΕΡΟΝΤΩΝ

3.7. ΑΝΑΘΕΩΡΗΣΗ ΤΗΣ ΠΟΛΙΤΙΚΗΣ ΣΥΓΚΡΟΥΣΗΣ ΣΥΜΦΕΡΟΝΤΩΝ

Μέρος Β': Εγχειρίδιο Διαδικασιών Μεταφοράς Τεχνολογίας Πανεπιστημίου Μακεδονίας

Εισαγωγή

1. Διαδικασία Καταγραφής Ερευνητικών Αποτελεσμάτων

1.1 Καταγραφή με επίτευση από τον ερευνητή

1.2 Καταγραφή με πρωτοβουλία του Γραφείου Μεταφοράς Τεχνολογίας και Καινοτομίας

1.3 Δυνατότητα Καταγραφής με την ολοκλήρωση ερευνητικού έργου

2. Διαδικασία Καταγραφής και Διαχείρισης της Διανοητικής Ιδιοκτησίας

2.1. Διαδικασία Καταγραφής και Διαχείρισης της Διανοητικής Ιδιοκτησίας

3. Διαδικασία Ωρίμανσης Ερευνητικών Αποτελεσμάτων/Παραγόμενης Γνώσης προς Αξιοποίηση

4. Διαδικασία για την Εμπορική Αξιοποίηση των Αποτελεσμάτων της Έρευνας

4.1. Διαδικασία Διαπραγματεύσεων Συμφωνιών Εμπορικής Αξιοποίησης (Contract Research-Licensing)

4.2. Διαδικασία Ίδρυσης Τεχνοβλαστού/Spin-off

5. Διαδικασία Πρόληψης, Εντοπισμού και Διαχείρισης Περιπτώσεων Σύγκρουσης Συμφερόντων

ΠΑΡΑΡΤΗΜΑ Α.1

ΠΑΡΑΡΤΗΜΑ Β.1

ΣΧΕΔΙΟ ΣΥΜΒΑΣΗΣ ΤΕΧΝΟΒΛΑΣΤΟΥ

Μέρος Α': Πολιτικές του Πανεπιστημίου Μακεδονίας που αφορούν στη Μεταφορά Τεχνολογίας

ΕΙΣΑΓΩΓΗ

Η μεταφορά τεχνολογίας περιλαμβάνει το σύνολο των διαδικασιών που εφαρμόζουν οι οργανισμοί που πραγματοποιούν ερευνητική δραστηριότητα (πανεπιστήμια και ερευνητικά κέντρα), για να παραχωρήσουν τα ερευνητικά αποτελέσματα σε τρίτο οργανισμό (φορείς και επιχειρήσεις), ο οποίος αναλαμβάνει να αναπτύξει περαιτέρω τα αποτελέσματα με στόχο τη δημιουργία καινοτόμων προϊόντων και υπηρεσιών.

Η μεταφορά τεχνολογίας μπορεί να πραγματοποιείται με διάφορους τρόπους, όπως μέσω της ανάπτυξης της βιομηχανικής έρευνας (συνεργασία ερευνητικών εργαστηρίων με τη βιομηχανία), της παραχώρησης αδειών χρήσης δικαιωμάτων (licensing), της ίδρυσης νεοφυών επιχειρήσεων (Spin-off και Start-up) και της παραχώρησης ή εκχώρησης δικαιωμάτων διανοητικής ιδιοκτησίας, όπως διπλωμάτων ευρεσιτεχνίας, βιομηχανικών σχεδίων, πιστοποιητικών υποδειγμάτων χρησιμότητας, τεχνογνωσίας κ.λπ.

Σκοπός του Κανονισμού Λειτουργίας της Μονάδας Μεταφοράς Τεχνολογίας και Καινοτομίας του Πανεπιστημίου Μακεδονίας είναι η αποτελεσματική αξιοποίηση τόσο των ερευνητικών αποτελεσμάτων όσο και των ικανο-

τήτων των ερευνητών του πανεπιστημίου προς όφελος του ιδρύματος, του παραγωγικού δυναμικού της χώρας και ευρύτερα του κοινωνικού συνόλου.

Ο Κανονισμός στοχεύει:

- στην παροχή υποστήριξης στο ερευνητικό δυναμικό του Πανεπιστημίου Μακεδονίας σε θέματα μεταφοράς τεχνολογίας και τεχνογνωσίας,

- στην προστασία, την κατοχύρωση και τη βέλτιστη διαχείριση της διανοητικής ιδιοκτησίας του πανεπιστημίου και των μελών του,

- στη βέλτιστη αξιοποίηση και διάχυση των ερευνητικών αποτελεσμάτων που «παράγονται» από τους ερευνητές του ιδρύματος, και

- στην υποστήριξη και προώθηση της νέας καινοτόμου επιχειρηματικότητας.

Ο Κανονισμός αποτελείται από δύο μέρη.

Το πρώτο μέρος αφορά στις Πολιτικές του Πανεπιστημίου Μακεδονίας αναφορικά με:

1. Την κατοχύρωση και τη διαχείριση της διανοητικής ιδιοκτησίας.

2. Την αξιοποίηση της διανοητικής ιδιοκτησίας και της ίδρυσης τεχνοβλαστών (spin-off).

3. Τις συγκρούσεις συμφερόντων.

Το δεύτερο μέρος του Κανονισμού είναι ένα εγχειρίδιο που περιλαμβάνει, τόσο περιγραφικά/αναλυτικά όσο και μέσω διαγραμμάτων ροής, όλες τις διαδικασίες που λαμβάνουν χώρα στο Πανεπιστήμιο Μακεδονίας κατά την εφαρμογή των Πολιτικών που αφορούν στην αξιοποίηση της έρευνας και τη μεταφορά τεχνολογίας του πρώτου μέρους του Κανονισμού.

1. Πολιτική για την Κατοχύρωση και Διαχείριση της Διανοητικής Ιδιοκτησίας

ΟΡΙΣΜΟΙ

Διανοητική Ιδιοκτησία

Τα δικαιώματα των δημιουργών, ως αποτέλεσμα της ανθρώπινης σκέψης, που συνιστούν άυλα περιουσιακά στοιχεία και μπορούν να μετατραπούν σε πολύτιμο οικονομικό κεφάλαιο. Χωρίζονται σε δικαιώματα βιομηχανικής ιδιοκτησίας και σε δικαιώματα πνευματικής ιδιοκτησίας.

Δικαιώματα Πνευματικής Ιδιοκτησίας

Η πνευματική ιδιοκτησία περιλαμβάνει τα έργα λόγου, τέχνης, πολιτιστικά έργα, τα συγγενικά δικαιώματα, καθώς και το λογισμικό.

Δικαιώματα Βιομηχανικής Ιδιοκτησίας

Η βιομηχανική ιδιοκτησία περιλαμβάνει τις εφευρέσεις, που είναι τα διπλώματα ευρεσιτεχνίας (πατέντες), τα πιστοποιητικά υποδείγματος χρησιμότητας, τα εμπορικά σήματα, τις ονομασίες προέλευσης, τους γεωγραφικούς προσδιορισμούς, τις φυτικές ποικιλίες και τα βιομηχανικά σχέδια, τα οποία ανήκουν μεν στην βιομηχανική ιδιοκτησία αλλά δεν εντάσσονται στις εφευρέσεις.

Ευρεσιτεχνία - Εφεύρεση

Αφορά σε επινοήματα νέα, που εμπεριέχουν εφευρετική δραστηριότητα και είναι επιδεκτικά βιομηχανικής εφαρμογής. Η ευρεσιτεχνία μπορεί να αναφέρεται σε προϊόν, αντικείμενο, μέθοδο, διαδικασία ή βιομηχανική διεργασία. Μία εφεύρεση κρίνεται νέα αν δεν ανήκει στη στάθμη της τεχνικής και εμπεριέχει εφευρετική δραστηριότητα αν, κατά την κρίση ειδικού, δεν προκύπτει με προφανή τρόπο από την υπάρχουσα στάθμη της τεχνι-

κής. Επιδεκτική βιομηχανικής εφαρμογής είναι εφόσον μπορεί να παραχθεί και να χρησιμοποιηθεί σε οποιοδήποτε τομέα παραγωγικής δραστηριότητας.

Δίπλωμα Ευρεσιτεχνίας

Τίτλος προστασίας, με ισχύ έως είκοσι (20) έτη, επί δικαιώματος βιομηχανικής ιδιοκτησίας για επινοήματα νέα, με εφευρετική δραστηριότητα και επιδεικτικά βιομηχανικής εφαρμογής.

Πιστοποιητικό Υποδείγματος Χρησιμότητας

Τίτλος προστασίας, με ισχύ έως επτά (7) έτη, που χορηγείται στο δικαιούχο για τρισδιάστατα αντικείμενα με καθορισμένο σχήμα και μορφή, τα οποία δίνουν λύση σε τεχνικό πρόβλημα και διαθέτουν τα χαρακτηριστικά του «νέου» και βιομηχανικά εφαρμόσιμου.

Βιομηχανικό Σχέδιο

Βιομηχανικό σχέδιο είναι η εξωτερικά ορατή εικόνα του συνόλου ή μέρους ενός βιομηχανικού ή βιοτεχνικού προϊόντος, η οποία προκύπτει από τα ιδιαίτερα χαρακτηριστικά που έχει (π.χ. η γραμμή, το σχήμα, το χρώμα κ.λπ.).

Παραχώρηση χρήσης δικαιωμάτων (Licensing)

Η συμφωνία παραχώρησης χρήσης δικαιωμάτων διανοητικής ιδιοκτησίας, χωρίς μεταβίβαση της κυριότητάς τους.

Μεταφορά Τεχνολογίας

Το σύνολο των διαδικασιών που εφαρμόζουν οι οργανισμοί που πραγματοποιούν ερευνητική δραστηριότητα (πανεπιστήμια, ερευνητικά κέντρα) για να παραχωρήσουν ή να μεταβιβάσουν τα ερευνητικά αποτελέσματα σε τρίτο οργανισμό (φορείς ή/και επιχειρήσεις) ο οποίος θα αναλάβει να αναπτύξει περαιτέρω τα αποτελέσματα με στόχο τη δημιουργία καινοτόμων προϊόντων και υπηρεσιών.

Μονάδα Μεταφοράς Τεχνολογίας και Καινοτομίας

Η δομή του Πανεπιστημίου Μακεδονίας, η οποία υποστηρίζει το ίδρυμα και τους ερευνητές του στην αξιοποίηση της παραγόμενης γνώσης και των ερευνητικών τους αποτελεσμάτων και αποτελεί το κανάλι επικοινωνίας ανάμεσα στο φορέα και την «αγορά».

Επιτροπή Μεταφοράς Τεχνολογίας, Καινοτομίας και Νεοφυούς Επιχειρηματικότητας

Η Επιτροπή Μεταφοράς Τεχνολογίας, Καινοτομίας και Νεοφυούς Επιχειρηματικότητας, εφεξής καλούμενη ως Επιτροπή της Μονάδας, συγκροτείται με απόφαση του Συμβουλίου Διοίκησης και ορίζεται από τον Πρύτανη ο Επικεφαλής της Μονάδας, ο οποίος συγκαλεί την Επιτροπή της Μονάδας και προεδρεύει στις συνεδριάσεις της.

Διδακτικό και Ερευνητικό Προσωπικό

Τα μέλη Δ.Ε.Π. συμπεριλαμβανομένων και των αφυπηρητησάντων μελών Δ.Ε.Π., τα μέλη ειδικών κατηγοριών διδακτικού και εργαστηριακού προσωπικού με ερευνητική δραστηριότητα που παρήγαγαν τα ερευνητικά αποτελέσματα ή τη γνώση, Επισκέπτες Καθηγητές, ακαδημαϊκοί υπότροφοι, μεταδιδακτορικοί ερευνητές, το πρόσθετο ερευνητικό και επιστημονικό προσωπικό που επιλέγεται δυνάμει σύμβασης έργου ή εργασίας ορισμένου χρόνου ή υποτροφίας, υποψήφιοι διδάκτορες και μεταπτυχιακοί φοιτητές, καθώς και όποια άλλη κατηγορία ορίζεται ως διδακτικό και Ερευνητικό Προσωπικό σύμφωνα πάντα με την ισχύουσα νομοθεσία και εφόσον τα άτομα αυτά συμμετέχουν στη δημιουργία διανοητικής ιδιοκτησίας (πνευματικής ή και βιομηχανικής) στο Πανεπιστήμιο Μακεδονίας.

1.1. ΠΡΟΣΤΑΣΙΑ ΚΑΙ ΔΙΑΧΕΙΡΙΣΗ ΤΩΝ ΔΙΚΑΙΩΜΑΤΩΝ ΤΗΣ ΠΝΕΥΜΑΤΙΚΗΣ ΙΔΙΟΚΤΗΣΙΑΣ

1.1.1. ΓΕΝΙΚΑ

Τα πνευματικά δικαιώματα είναι άυλα ιδιοκτησιακά δικαιώματα, τα οποία αποκτώνται αυτοδικαία για κάθε είδος πρωτότυπου έργου που μπορεί να εκφράζεται με οποιαδήποτε υλική μορφή.

Έργο σύμφωνα με το άρθρο 2 του ν. 2121/1993 θεωρείται «κάθε πρωτότυπο πνευματικό δημιούργημα λόγου, τέχνης ή επιστήμης που εκφράζεται με ορισμένη μορφή, ιδίως τα έργα του λόγου, γραπτά ή προφορικά, οι μουσικές συνθέσεις με κείμενα ή χωρίς, τα θεατρικά έργα με μουσική ή χωρίς, οι χορογραφίες και οι παντομίμες, τα οπτικοακουστικά έργα, τα έργα των εικαστικών τεχνών, στα οποία περιλαμβάνονται τα σχέδια, τα έργα ζωγραφικής και γλυπτικής, τα χαρακτηριστικά έργα και οι λιθογραφίες, τα αρχιτεκτονικά έργα, τα φωτογραφικά έργα, τα έργα των εφαρμοσμένων τεχνών, οι εικονογραφήσεις, οι χάρτες, τα τρισδιάστατα έργα που αναφέρονται στη γεωγραφία, την τυπογραφία, την αρχιτεκτονική ή την επιστήμη». Ως έργα επίσης θεωρούνται «οι μεταφράσεις, οι διασκευές, οι προσαρμογές και οι άλλες μετατροπές έργων ή εκφράσεων της λαϊκής παράδοσης καθώς και οι συλλογές έργων ή εκφράσεων της λαϊκής παράδοσης ή απλών γεγονότων και στοιχείων, όπως οι εγκυκλοπαίδειες, οι ανθολογίες και οι βάσεις δεδομένων, εφόσον η επιλογή ή η διευθέτηση του περιεχομένου τους είναι πρωτότυπη».

Τα δικαιώματα του δημιουργού επί της πνευματικής ιδιοκτησίας αποκτώνται πρωτογενώς και εμπεριέχουν το ηθικό δικαίωμα, το οποίο είναι αμεταβίβαστο και το περιουσιακό δικαίωμα, του οποίου η ιδιοκτησία εξαρτάται από το εάν υπάρχει σχέση του δημιουργού με τρίτο φορέα (π.χ. εργασιακή σχέση, εκτέλεση σύμβασης, ειδική συμφωνία κ.λπ.).

Με εξαίρεση όσων ορίζονται κατωτέρω αναφορικά με τις διδακτορικές διατριβές και τις εκδόσεις μελών ΔΕΠ, το περιουσιακό δικαίωμα επί των έργων της πνευματικής ιδιοκτησίας που δημιουργήθηκαν: α) από μέλη του διδακτικού και ερευνητικού προσωπικού σε εκτέλεση του υπηρεσιακού τους καθήκοντος (άρθρο 8 του ν. 2121/1993 ή κατά την εκτέλεση έργων που διαχειρίζεται ο Ειδικός Λογαριασμός Κονδυλίων Έρευνας (ΕΛΚΕ) είτε η Εταιρεία Αξιοποίησης και Διαχείρισης της Περιουσίας του Πανεπιστημίου (ΕΑΔΠΠ) είτε το Ερευνητικό Πανεπιστημιακό Ινστιτούτο (ΕΠΙ) είτε άλλη οντότητα του Πανεπιστημίου σύμφωνα με την ισχύουσα νομοθεσία, εφόσον δεν προβλέπεται κάτι διαφορετικό στη σχετική σύμβαση χρηματοδότησης του συγκεκριμένου έργου και β) από τρίτους που απασχολούνται στο Πανεπιστήμιο Μακεδονίας με οποιαδήποτε σχέση εργασίας ή έργου και έχουν αποδεχτεί τη ρύθμιση αυτή στις σχετικές συμβάσεις που έχουν υπογράψει, μεταβιβάζονται αυτοδικαίως στο Πανεπιστήμιο Μακεδονίας εκτός εάν υπάρχει αντίθετη γραπτή συμφωνία. Δικαιούχος του ηθικού δικαιώματος επί του έργου της πνευματικής ιδιοκτησίας που δημιουργήθηκε από τους απασχολούμενους με οποιαδήποτε σχέση εργασίας ή έργου στο Πανεπιστήμιο Μακεδονίας, παραμένει ο δημιουργός του έργου.

Η γνωστοποίηση/σήμανση δικαιωμάτων πνευματικής διανοητικής ιδιοκτησίας έχει ως εξής: το σύμβολο

© μαζί με το έτος δημιουργίας του έργου και το όνομα του δημιουργού

στα ελληνικά: ©20XX - Με επιφύλαξη παντός δικαιώματος,

στα αγγλικά: ©20XX - All rights reserved

1.1.2. ΔΙΑΤΡΙΒΕΣ ΚΑΙ ΔΗΜΟΣΙΕΥΣΕΙΣ ΦΟΙΤΗΤΩΝ

Αναφορικά με τα πνευματικά δικαιώματα επί διατριβών του Πανεπιστημίου Μακεδονίας ισχύουν τα ακόλουθα:

α) Ο δικαιούχος δικαιωμάτων διανοητικής ιδιοκτησίας επί διατριβής που βασίζεται σε έρευνα που χρηματοδοτείται εν όλο ή εν μέρει, με τη μορφή μισθού, αμοιβής ή επιδότησης, από τα κονδύλια που διαχειρίζεται το Πανεπιστήμιο Μακεδονίας, θα καθορίζεται σύμφωνα με τους όρους της εκάστοτε σύμβασης ή άλλου συμφωνητικού που έχει υπογραφεί ανάμεσα στον φοιτητή και το Πανεπιστήμιο Μακεδονίας. Εάν δεν υπάρχει σχετική συμφωνία, τα δικαιώματα διανοητικής ιδιοκτησίας περιέρχονται στην κυριότητα του Πανεπιστημίου Μακεδονίας.

β) Ως δικαιούχος δικαιωμάτων διανοητικής ιδιοκτησίας επί διατριβής που δεν υπάγεται στην παραπάνω παράγραφο, ορίζεται ο εκάστοτε συγγραφέας/φοιτητής. Ωστόσο, ο τελευταίος συμφωνεί να χορηγήσει ατελώς άδεια στο Πανεπιστήμιο Μακεδονίας, ώστε το Πανεπιστήμιο να αναπαράγει και να διανέμει αντίγραφα της διατριβής του/της για μη εμπορική χρήση.

γ) Σε περίπτωση που η διατριβή μπορεί να οδηγήσει σε χορήγηση διπλώματος ευρεσιτεχνίας ή σε δημιουργία τεχνολογικού, συμπληρωματικής εφαρμογής βρίσκουν και οι διατάξεις περί εφευρέσεων και συμμετοχής σε τεχνολογικού του παρόντος Κανονισμού του Πανεπιστημίου.

1.1.3. ΕΚΔΟΣΕΙΣ ΔΙΔΑΚΤΙΚΟΥ ΠΡΟΣΩΠΙΚΟΥ ΚΑΙ ΣΥΜΒΑΣΕΙΣ ΜΕ ΤΡΙΤΟΥΣ

Τα πνευματικά δικαιώματα επί εκδόσεων στις οποίες προβαίνει μέλος του διδακτικού προσωπικού του Πανεπιστημίου Μακεδονίας και δεν υπάγονται στο διδακτικό υλικό αποτελούν ιδιοκτησία του εκάστοτε συγγραφέα. Αποτελεί ευθύνη του κάθε μέλους του Πανεπιστημίου Μακεδονίας να εξασφαλίζει ότι οι όροι συμβάσεων, συμβολαίων ή συμφωνητικών που συνάπτουν με τρίτα μέρη δεν έρχονται σε αντίθεση με τις δεσμεύσεις τους προς το Πανεπιστήμιο Μακεδονίας, σύμφωνα και με την Πολιτική για τις Συγκρούσεις Συμφερόντων του παρόντος Κανονισμού.

1.1.4. ΕΡΕΥΝΗΤΙΚΑ ΑΠΟΤΕΛΕΣΜΑΤΑ ΠΟΥ ΔΕΝ ΚΑΤΟΧΥΡΩΝΟΝΤΑΙ ΩΣ ΕΦΕΥΡΕΣΕΙΣ

Σύμφωνα με την παρ. 3 του άρθρου 2 του ν. 2121/1993:

«Ως έργα λόγου προστατευμένα κατά τις διατάξεις περί πνευματικής ιδιοκτησίας θεωρούνται και τα προγράμματα των ηλεκτρονικών υπολογιστών καθώς και το προπαρασκευαστικό υλικό του σχεδιασμού τους. Η προστασία παρέχεται σε κάθε μορφή έκφρασης ενός προγράμματος ηλεκτρονικού υπολογιστή. Οι ιδέες και οι αρχές, στις οποίες βασίζεται οποιοδήποτε στοιχείο προγράμματος ηλεκτρονικού υπολογιστή, περιλαμβανομένων και εκείνων στις οποίες βασίζονται τα στοιχεία διασύνδεσής του, δεν προστατεύονται κατά τον παρόντα νόμο. Ένα πρόγραμμα ηλεκτρονικού υπολογιστή θεωρείται πρωτότυπο, εφόσον είναι προσωπικό πνευματικό δημιούργημα του δημιουργού του».

Κατά συνέπεια, ερευνητικά αποτελέσματα όπως το λογισμικό, οι εφαρμογές, οι αλγόριθμοι κ.λπ. δεν κα-

τοχυρώνονται με δίπλωμα ευρεσιτεχνίας αν δεν πληρούν τις προϋποθέσεις της εφεύρεσης (άρθρο 5 του ν. 1733/1987) και υπάγονται και αυτά στις διατάξεις του ν. 2121/1993 περί πνευματικής ιδιοκτησίας.

1.2. ΠΡΟΣΤΑΣΙΑ ΚΑΙ ΔΙΑΧΕΙΡΙΣΗ ΤΩΝ ΔΙΚΑΙΩΜΑΤΩΝ ΤΗΣ ΒΙΟΜΗΧΑΝΙΚΗΣ ΙΔΙΟΚΤΗΣΙΑΣ

1.2.1. ΓΕΝΙΚΑ

Η Βιομηχανική Ιδιοκτησία περιλαμβάνει τις εφευρέσεις, που είναι τα διπλώματα ευρεσιτεχνίας (πατέντες), τα πιστοποιητικά υποδείγματος χρησιμότητας, τα εμπορικά σήματα, τις ονομασίες προέλευσης, τους γεωγραφικούς προσδιορισμούς, τις φυτικές ποικιλίες και τα βιομηχανικά σχέδια, τα οποία ανήκουν μεν στην βιομηχανική ιδιοκτησία αλλά δεν εντάσσονται στις εφευρέσεις.

Η πολιτική που ακολουθεί το Πανεπιστήμιο Μακεδονίας είναι αυτή που ακολουθείται σχεδόν από το σύνολο των χωρών της ΕΕ. Σύμφωνα με την πολιτική αυτή, ανεξάρτητα αν μία ευρεσιτεχνία θεωρείται υπηρεσιακή ή εξαρτημένη εφεύρεση, την κατοχύρωση της ευρεσιτεχνίας αιτείται το Πανεπιστήμιο και είναι αυτό που αναλαμβάνει το σύνολο των εξόδων της κατοχύρωσης της ευρεσιτεχνίας. Στη συνέχεια, εφόσον υπάρξει αξιοποίηση της ευρεσιτεχνίας αποδίδεται στον εφευρέτη/ερευνητή αμοιβή ή ποσοστό επί των δικαιωμάτων του (ανάλογα εάν είναι υπηρεσιακή ή εξαρτημένη εφεύρεση), σύμφωνα με σχετική σύμβαση που θα έχει συναφθεί εξ' αρχής (πριν καταθέσει την αίτηση το Πανεπιστήμιο) μεταξύ του Πανεπιστημίου Μακεδονίας (ΕΛΚΕ, ΕΑΔΠΠ, ΕΠΙ ή οποιοσδήποτε άλλη οντότητα του Πανεπιστημίου δύναται να διαχειρίζεται και να χρηματοδοτεί ευρεσιτεχνίες σύμφωνα με την ισχύουσα νομοθεσία) και του εφευρέτη/ερευνητή. Για την απόδοση στον εφευρέτη/ερευνητή της αμοιβής του ή του ποσοστού του θα πρέπει πρώτα να αφαιρεθούν όλα τα έξοδα που θα έχει πραγματοποιήσει το Πανεπιστήμιο για την κατοχύρωση και τη διαχείριση της ευρεσιτεχνίας, από την ανακοίνωσή της στη Μονάδα Μεταφοράς Τεχνολογίας και Καινοτομίας μέχρι και τη στιγμή της αξιοποίησης. Με την πρακτική αυτή οι εν δυνάμει επενδυτές της ευρεσιτεχνίας (Επιχειρήσεις, Επιχειρηματικοί Άγγελοι, Venture Capitals, Funds, Τράπεζες κ.λπ.) διαπραγματεύονται την αξιοποίηση της ευρεσιτεχνίας με έναν φορέα, στην προκειμένη περίπτωση το Πανεπιστήμιο Μακεδονίας, που με τον τρόπο αυτό εκπροσωπεί και εκφράζει όλους (Πανεπιστήμιο και εφευρέτες/ερευνητές) ενιαία.

1.2.2. ΔΙΚΑΙΟΥΧΟΙ ΤΩΝ ΕΦΕΥΡΕΣΕΩΝ

Για τον προσδιορισμό του δικαιούχου κατοχύρωσης εφεύρεσης που έχει αναπτυχθεί στο πλαίσιο πανεπιστημιακής δραστηριότητας από μέλη του Πανεπιστημίου Μακεδονίας (Διδακτικό και Ερευνητικό Προσωπικό με οποιαδήποτε σχέση εργασίας ή έργου) ισχύουν τα παρακάτω:

α) Εφεύρεση που πραγματοποιείται από μέλος του Πανεπιστημίου Μακεδονίας στο πλαίσιο έργου χρηματοδοτούμενου ή συγχρηματοδοτούμενου από τρίτο, προς τον οποίο υπάρχουν συμβατικές υποχρεώσεις του Πανεπιστημίου Μακεδονίας θεωρείται υπηρεσιακή εφεύρεση, όταν πληρούνται οι προϋποθέσεις του ν. 1733/1987. Υπηρεσιακή εφεύρεση νοείται εκείνη που πραγματοποιεί ο εργαζόμενος στα πλαίσια σύμβασης εργασίας, από την οποία απορρέει αξίωση του εργοδότη και αντίστοιχη

υποχρέωση του εργαζόμενου για παροχή εφευρετικής εργασίας, αποκλειστικά ή παράλληλα με άλλη εργασία. Ως εκ τούτου, για να υπάρξει υπηρεσιακή εφεύρεση πρέπει να καταρτιστεί με τον εργαζόμενο σύμβαση με αντικείμενο και την εφευρετική απασχόλησή του, ώστε από τη σύμβαση εργασίας ή έργου να απορρέει αξίωση του εργοδότη και αντίστοιχη υποχρέωση του εργαζόμενου για παροχή εφευρετικής εργασίας, αποκλειστικά ή παράλληλα με άλλη εργασία. Η εφεύρεση που προκύπτει από αυτή τη συμβατική σχέση ανήκει στο Πανεπιστήμιο Μακεδονίας, το οποίο έχει το δικαίωμα κατάθεσης διπλώματος ευρεσιτεχνίας, ενώ ο εργαζόμενος εφευρέτης/ερευνητής διατηρεί το δικαίωμα να κατονομάζεται εφευρέτης και επίσης λαμβάνει πρόσθετη αμοιβή, ίση με το 60% των ωφελημάτων της εφεύρεσης, σε περίπτωση μόνο κατά την οποία υπάρξει αξιοποίησή της, αφού πρώτα αφαιρεθούν τα έξοδα του Πανεπιστημίου.

Σε περίπτωση που δεν πληρούνται οι ανωτέρω προϋποθέσεις της υπηρεσιακής εφεύρεσης, η εφεύρεση που πραγματοποιείται από μέλος του Πανεπιστημίου Μακεδονίας στο πλαίσιο έργου χρηματοδοτούμενου ή συγχρηματοδοτούμενου από τρίτο, προς τον οποίο υπάρχουν συμβατικές υποχρεώσεις του Πανεπιστημίου Μακεδονίας, θεωρείται εξαρτημένη κατά τον ν. 1733/1987. Ως εξαρτημένη εφεύρεση νοείται εκείνη, που πραγματοποιείται από εργαζόμενο με τη χρήση υλικών, μέσων ή πληροφοριών της επιχείρησης του εργοδότη κατά τη διάρκεια της εργασιακής του σχέσης, η οποία δεν έχει ως αντικείμενο (αποκλειστικό ή παράλληλο) την παροχή εφευρετικής εργασίας. Η εξαρτημένη εφεύρεση ανήκει κατά 40% στον εργοδότη (Πανεπιστήμιο Μακεδονίας) και κατά 60% στο δημιουργό (εφευρέτης/ερευνητής του Πανεπιστημίου Μακεδονίας).

β) Εφεύρεση που πραγματοποιείται από εφευρέτη/ερευνητή του Πανεπιστημίου Μακεδονίας που δεν υλοποιήθηκε στο πλαίσιο έργου χρηματοδοτούμενου ή συγχρηματοδοτούμενου από τρίτο, θεωρείται εξαρτημένη εφεύρεση κατά τον ν. 1733/1987 και ανήκει κατά 40% στον εργοδότη (Πανεπιστήμιο Μακεδονίας) και κατά 60% στο δημιουργό (εφευρέτης/ερευνητής του Πανεπιστημίου Μακεδονίας).

Σε περίπτωση εξαρτημένης εφεύρεσης αν περισσότεροι εφευρέτες συνέβαλαν στην πραγματοποίηση της εφεύρεσης καταρτίζεται συμφωνία αναγνώρισης και κατανομής δικαιωμάτων επί της εφεύρεσης μεταξύ των εφευρετών με την οποία προσδιορίζεται σε ποσοστό επί τοις εκατό (%) η συμβολή του καθενός. Σε περίπτωση κατά την οποία δεν έχει καταρτιστεί σχετική συμφωνία μεταξύ των συν εφευρετών/ερευνητών (φυσικών προσώπων), η κατανομή του ποσοστού 60% επί της εφεύρεσης προκύπτει από κάθε σχετικό αποδεικτικό έγγραφο που κατατίθεται με την υποβολή του εντύπου γνωστοποίησης πανεπιστημιακής εφεύρεσης, σύμφωνα με τη διαδικασία που ορίζεται κατωτέρω (ενότητα - η διαδικασία κατοχύρωσης των εφευρέσεων).

Το ποσοστό συγκυριότητας του Πανεπιστημίου Μακεδονίας και των εφευρετών επί της εξαρτημένης εφεύρεσης καθορίζεται με ξεχωριστή συμφωνία που συνάπτουν το Πανεπιστήμιο Μακεδονίας και οι εφευρέτες με την οποία ρυθμίζονται τα δικαιώματα και οι υποχρεώσεις

τους ως συν-δικαιούχοι (συμφωνία συν-δικαιούχων για την παραχώρηση και εκμετάλλευση δικαιωμάτων). Τα ποσοστά συγκυριότητας των συν-δικαιούχων (Πανεπιστήμιο Μακεδονίας 40% - συν-εφευρέτες/ερευνητές 60%) αποτελούν και τα ποσοστά τους στα ωφελήματα στην περίπτωση εμπορικής αξιοποίησης της εφεύρεσης, υπό τις εξής προϋποθέσεις: α) να έχει προηγηθεί σύμβαση παραχώρησης και εκμετάλλευσης των δικαιωμάτων των συν-εφευρετών/ερευνητών στο Πανεπιστήμιο Μακεδονίας και β) πριν την απόδοση του ποσοστού τους στα ωφελήματα στον/στους εφευρέτες/ερευνητές θα αφαιρεθούν όλα τα έξοδα τα οποία θα έχει πραγματοποιήσει το Πανεπιστήμιο από τη στιγμή της ανακοίνωσης της εφεύρεσης έως και την απόκτηση των ωφελημάτων από το Πανεπιστήμιο. Οποιαδήποτε απόκλιση από τις διατάξεις του παρόντος Κανονισμού στο σημείο αυτό θα πρέπει να έχει τη σύμφωνη γνώμη του Συμβουλίου Διοίκησης του Πανεπιστημίου Μακεδονίας.

γ) Σε περίπτωση που μία Εφεύρεση αναπτύσσεται ή/και πραγματοποιείται στο πλαίσιο έργου ή προγράμματος έρευνας χρηματοδοτούμενου, εν όλω ή εν μέρει, από τρίτο ή σε περίπτωση συν-ανάπτυξης, συν-παραγωγής ή κατ' άλλον τρόπο συν-εξέλιξης εφεύρεσης στο πλαίσιο συνεργασίας του Πανεπιστημίου Μακεδονίας με άλλο φορέα (π.χ. συμμετοχή σε κοινό ερευνητικό πρόγραμμα με άλλο Πανεπιστήμιο), η αναγνώριση και κατανομή δικαιωμάτων επί της εφεύρεσης του Πανεπιστημίου Μακεδονίας και του χρηματοδότη ή συνεργαζόμενου φορέα καθώς και οι όροι προστασίας, κατοχύρωσης και αξιοποίησης των δικαιωμάτων βιομηχανικής ιδιοκτησίας επί της εφεύρεσης ρυθμίζονται από την μεταξύ τους συμφωνία χρηματοδότησης και συνεργασίας. Το ποσοστό (%) συν-κυριότητας του Πανεπιστημίου Μακεδονίας επί της εφεύρεσης, όπως αυτό προσδιορίζεται στη συμφωνία χρηματοδότησης ή συνεργασίας με τρίτο φορέα, ως προς τις σχέσεις του Πανεπιστημίου Μακεδονίας με τα μέλη/εφευρέτες του, προσδιορίζεται σε συνάρτηση με το αν η εφεύρεση είναι για το Πανεπιστήμιο Μακεδονίας υπηρεσιακή ή εξαρτημένη με βάση τα όσα αναφέρονται ανωτέρω.

1.2.3. ΕΜΠΟΡΙΚΑ ΣΗΜΑΤΑ

Τα εμπορικά σήματα του Πανεπιστημίου Μακεδονίας ανήκουν αποκλειστικά και μόνο στο ίδιο. Απαγορεύεται ρητά οποιαδήποτε χρήση ή αναπαραγωγή τους χωρίς προηγούμενη έγγραφη συναίνεση του Πανεπιστημίου η οποία μπορεί να δοθεί μόνο από τη Σύγκλητο κατόπιν σχετικής απόφασης.

1.2.4. ΟΙΚΟΝΟΜΙΚΗ ΔΙΑΧΕΙΡΙΣΗ ΤΩΝ ΕΦΕΥΡΕΣΕΩΝ

Το Πανεπιστήμιο Μακεδονίας με στόχους την ενθάρρυνση των ερευνητών του για την κατοχύρωση και αξιοποίηση των ερευνητικών του αποτελεσμάτων και τη δημιουργία ενός πλαισίου υποστήριξης και διαχείρισης των δικαιωμάτων της διανοητικής ιδιοκτησίας του ιδρύματος, μπορεί να διαθέτει σε ετήσια βάση (παρ. 7 του άρθρου 237 του ν. 4957/2022), μετά από έγκριση του Συμβουλίου Διοίκησης, κονδύλια για τη στήριξη των εξόδων των αιτήσεων προστασίας εφευρέσεων. Τα κονδύλια αυτά μπορούν να αφορούν στην κατάθεση νέων αιτήσεων προστασίας προς τον ΟΒΙ, το ΕΡΟ ή σε διεθνές επίπεδο (ΡCT), στην επέκταση των εφευρέσεων αυτών σε χώρες πέραν της αρχικής κατάθεσης, στην καταβο-

λή των ετησίων τελών προστασίας, την αμοιβή ειδικών (δικηγόρων ή/και patent attorneys) και λοιπών εξόδων. Για το ύψος των κονδυλίων αυτών κατά την κατάρτιση του προϋπολογισμού ο Πρύτανης δύναται να ζητά επικουρικά εισήγηση της Επιτροπής της Μονάδας.

Επισημαίνεται ότι το Πανεπιστήμιο Μακεδονίας (ΕΛΚΕ ή ΕΑΔΠΠ ή ΕΠΙ ή όποια άλλη οντότητα του πανεπιστημίου νομιμοποιείται από την ισχύουσα νομοθεσία) για να χρηματοδοτήσει την κατάθεση ενός αιτήματος ευρεσιτεχνίας προχωράει στη χρηματοδότηση μόνον εφόσον υπογραφεί σχετική συμφωνία (σύμβαση παραχώρησης και εκμετάλλευσης δικαιωμάτων) μεταξύ του εφευρέτη/ερευνητή και του Πανεπιστημίου σύμφωνα με όσα αναφέρθηκαν ανωτέρω.

Σε περίπτωση, που η χρηματοδότηση των δαπανών προστασίας για την κατοχύρωση δικαιωμάτων της διανοητικής ιδιοκτησίας επί της εφεύρεσης προέρχεται από οποιαδήποτε δημόσια χρηματοδότηση (π.χ. πρόγραμμα ΕΣΠΑ), στο οποίο συν-δικαιούχοι είναι και άλλοι φορείς ή επιχειρήσεις το Πανεπιστήμιο Μακεδονίας (ΕΛΚΕ ή ΕΑΔΠΠ ή ΕΠΙ ή όποια άλλη οντότητα του Πανεπιστημίου δύναται να διαχειρίζεται και να χρηματοδοτεί την προστασία της Διανοητικής Ιδιοκτησίας), καλύπτει μόνο το ποσοστό της χρηματοδότησης που του αναλογεί. Εάν υπάρχει τρίτος (φορέας ή φυσικό πρόσωπο εφευρέτης) που δεν δύναται ή δεν επιθυμεί να καλύψει τις δικές του δαπάνες κατά το ποσοστό ιδιοκτησίας που του αναλογεί, το Πανεπιστήμιο Μακεδονίας (ΕΛΚΕ ή ΕΑΔΠΠ ή ΕΠΙ ή όποια άλλη οντότητα του Πανεπιστημίου δύναται να διαχειρίζεται και να χρηματοδοτεί την προστασία της Διανοητικής Ιδιοκτησίας), εφόσον το επιθυμεί, δύναται να αναλάβει τη χρηματοδότηση του ποσοστού αυτού, αφού πρώτα ο εφευρέτης/δικαιούχος του μεταβιβάσει πλήρως τα όλα τα δικαιώματά του επί της ευρεσιτεχνίας.

Όπως ήδη αναφέρθηκε, σε περίπτωση εμπορικής αξιοποίησης της ευρεσιτεχνίας, το Πανεπιστήμιο Μακεδονίας (ΕΛΚΕ ή ΕΑΔΠΠ ή ΕΠΙ ή όποια άλλη οντότητα του Πανεπιστημίου δύναται να διαχειρίζεται και να χρηματοδοτεί την προστασία της Διανοητικής Ιδιοκτησίας) θα αποζημιωθεί κατά προτεραιότητα για δαπάνες που έχει πραγματοποιήσει, από την ανακοίνωση της ευρεσιτεχνίας στη Μονάδα Μεταφοράς Τεχνολογίας και Καινοτομίας μέχρι τη στιγμή της καταβολής των ωφελημάτων από την εμπορική αξιοποίηση, αφαιρώντας αυτές από τα ωφελήματα. Ακολούθως, το υπολειπόμενο ποσό θα αποδοθεί στους δικαιούχους, στους οποίους επίσης συμπεριλαμβάνεται το Πανεπιστήμιο, σύμφωνα με τη σύμβαση παραχώρησης και εκμετάλλευσης που έχει συναφθεί πριν την κατάθεση της ευρεσιτεχνίας.

Σε ζητήματα που άπτονται αποφάσεων των οποίων η αξία ξεπερνάει τις είκοσι χιλιάδες (20.000) ευρώ, όπως για παράδειγμα η επέκταση στις χώρες που θα ισχύσει η κατοχύρωση μίας διεθνούς αίτησης ευρεσιτεχνίας, αποφασίζει το Συμβούλιο Διοίκησης του Πανεπιστημίου, κατόπιν εισήγησης της Επιτροπής της Μονάδας. Για τη λήψη της απόφασής του το Συμβούλιο Διοίκησης δύναται να ζητά επιπλέον και εισήγηση της Επιτροπής Αξιολόγησης Ευρεσιτεχνίας που στηρίχθηκε η αρχική χρηματοδότηση της Ευρεσιτεχνίας ή και όποιες επιτρο-

πής ή οντότητας του Πανεπιστημίου ορίζεται από την εκάστοτε ισχύουσα νομοθεσία. (βλ. Εγχειρίδιο Διαδικασιών Κανονισμού Λειτουργίας Μονάδας Μεταφοράς Τεχνολογίας και Καινοτομίας).

1.2.5. ΣΥΜΠΛΗΡΩΜΑΤΙΚΑ ΘΕΜΑΤΑ ΓΙΑ ΤΗΝ ΠΡΟΣΤΑΣΙΑ ΚΑΙ ΔΙΑΧΕΙΡΙΣΗ ΤΩΝ ΕΦΕΥΡΕΣΕΩΝ

Τα ανωτέρω έχουν εφαρμογή και στην περίπτωση καταχώρισης βιομηχανικού σχεδίου ή πιστοποιητικού υποδείγματος χρησιμότητας ή για όποιο άλλο δικαίωμα διανοητικής ιδιοκτησίας (π.χ. copyright), εμπορικό μυστικό κ.λπ.) και απαιτείται για την εμπορική αξιοποίηση μιας εφεύρεσης.

Αν περισσότεροι πραγματοποιήσαν μία ευρεσιτεχνία από κοινού και δεν υπάρχει διαφορετική συμφωνία, το δικαίωμα ανήκει σε όλους εξ αδιαιρέτου. Κάθε συνδικαιούχος μπορεί να μεταβιβάζει τη μερίδα του μόνο αφού πρώτα απευθυνθεί στους λοιπούς συνδικαιούχους της ευρεσιτεχνίας και δεν έρθει μαζί τους σε συμφωνία.

Το Πανεπιστήμιο Μακεδονίας (ΕΛΚΕ ή ΕΑΔΠΠ ή ΕΠΙ ή όποια άλλη οντότητα του Πανεπιστημίου Μακεδονίας δύναται να διαχειρίζεται ερευνητικά έργα, σύμφωνα με την ισχύουσα νομοθεσία), είναι υπεύθυνο και για τον έλεγχο των όρων κάθε σύμβασης ανάληψης/ανάθεσης ερευνητικού έργου αναφορικά με τη συμμόρφωση με την παραπάνω Πολιτική.

1.2.6. ΑΝΑΘΕΩΡΗΣΗ ΤΗΣ ΠΟΛΙΤΙΚΗΣ ΠΡΟΣΤΑΣΙΑΣ ΚΑΙ ΔΙΑΧΕΙΡΙΣΗΣ ΤΗΣ ΔΙΑΝΟΗΤΙΚΗΣ ΙΔΙΟΚΤΗΣΙΑΣ

Τα οριζόμενα στην παρούσα Πολιτική μπορούν να τροποποιούνται με απόφαση των αρμοδίων οργάνων του Πανεπιστημίου Μακεδονίας.

Η κατοχύρωση των ερευνητικών αποτελεσμάτων δεν αποτελεί προϋπόθεση για την οικονομική τους αξιοποίηση. Το Πανεπιστήμιο Μακεδονίας και οι ερευνητές του μπορούν να αξιοποιούν τα αποτελέσματα αυτά ή τη γνώση που παράγεται στο ίδρυμα, μέσω συμβάσεων μεταφοράς τεχνολογίας με υφιστάμενες επιχειρήσεις και οργανισμούς ή και να δημιουργούν και να συμμετέχουν σε επιχειρήσεις τεχνολογίας του Πανεπιστημίου.

2. Πολιτική για την Αξιοποίηση της Διανοητικής Ιδιοκτησίας και την Ίδρυση Τεχνολογικών ΟΡΙΣΜΟΙ

Συμβάσεις παραχώρησης και εκμετάλλευσης δικαιωμάτων

Είναι οι συμβάσεις μεταξύ του Πανεπιστημίου (ΕΛΚΕ ή ΕΑΔΠΠ ή ΕΠΙ ή άλλος εξουσιοδοτημένος φορέας του Πανεπιστημίου) και τρίτων (παραγωγικών φορέων, οργανισμών, ακόμη και φυσικών προσώπων) για την αξιοποίηση, παραχώρηση και εκμετάλλευση ερευνητικών αποτελεσμάτων, είτε αφού έχει προηγηθεί κατοχύρωση είτε όχι. Οι συμβάσεις αυτές μπορεί να έχουν αποκλειστικό ή μη χαρακτήρα και ο αντισυμβαλλόμενος του Πανεπιστημίου θα πρέπει να είναι ικανός να ανταποκριθεί στους όρους της συμφωνίας αξιοποίησης.

Τεχνολογικός - Spin-off

Ενός πανεπιστημίου ή ερευνητικού κέντρου είναι η κεφαλαιουχική εταιρεία που ιδρύεται από ακαδημαϊκό ή/και ερευνητικό προσωπικό του εν λόγω ερευνητικού οργανισμού, με ή χωρίς τη συμμετοχή του ιδρύματος (ΕΛΚΕ ή ΕΑΔΠΠ ή ΕΠΙ ή άλλος φορέας του Πανεπιστημίου

σύμφωνα με την ισχύουσα νομοθεσία), προς το σκοπό της εμπορικής αξιοποίησης των ερευνητικών αποτελεσμάτων και της γνώσης που παράγουν στο πλαίσιο της δραστηριότητάς τους στον οργανισμό.

Εκτελεστικό μέλος διοίκησης

Είναι η ιδιότητα άσκησης εξουσίας διαχείρισης και εκπροσώπησης σε εμπορική κεφαλαιουχική εταιρεία βάσει της εταιρικής νομοθεσίας και ιδίως οι ιδιότητες του διαχειριστή, του μέλους ή προέδρου διοικητικού συμβουλίου, ή διευθύνοντος συμβούλου, ή νομίμου εκπροσώπου εταιρείας.

2.1. ΓΕΝΙΚΑ

Το Πανεπιστήμιο Μακεδονίας αναγνωρίζει την ανάγκη ενθάρρυνσης για αξιοποίηση της έρευνας που διεξάγεται στο ίδρυμα όχι μόνο από την ακαδημαϊκή κοινότητα αλλά και από τη βιομηχανία και τους υπόλοιπους κλάδους της οικονομίας προς όφελος της κοινωνίας, της εθνικής οικονομίας, του Πανεπιστημίου και των ερευνητών του.

Η αξιοποίηση των ερευνητικών αποτελεσμάτων μπορεί να πραγματοποιηθεί με τη σύναψη συμβάσεων παραχώρησης και εκμετάλλευσης δικαιωμάτων (licensing) ή αλλιώς συμβάσεων μεταφοράς τεχνολογίας καθώς και με τη δημιουργία επιχειρήσεων τεχνολογίας.

2.2 ΣΥΜΒΑΣΕΙΣ ΠΑΡΑΧΩΡΗΣΗΣ ΚΑΙ ΕΚΜΕΤΑΛΛΕΥΣΗΣ ΔΙΚΑΙΩΜΑΤΩΝ

Με τις συμβάσεις αυτές μπορεί να αξιοποιούνται, κατοχυρωμένα ή μη, δικαιώματα διανοητικής ιδιοκτησίας έναντι ανταλλάγματος (δικαιώματα εκμετάλλευσης). Κατά τη σύναψη των συμβάσεων αυτών το Πανεπιστήμιο (ΕΛΚΕ ή ΕΑΔΠΠ ή ΕΠΙ ή άλλη οντότητα του Πανεπιστημίου η οποία δύναται να διαχειρίζεται τις συμβάσεις αυτές σύμφωνα με την ισχύουσα νομοθεσία) δίνει ιδιαίτερη σημασία:

- στην αποκλειστική ή μη παραχώρηση των δικαιωμάτων,
- στο χρονικό διάστημα για το οποίο παραχωρούνται τα δικαιώματα,
- στη φύση του δικαιώματος που παραχωρείται προς εκμετάλλευση (δίπλωμα ευρεσιτεχνίας, βιομηχανικό σχέδιο, πνευματικό δικαίωμα/copyright, τεχνολογία κ.λπ.),
- στον χρόνο που απαιτείται για την ανάπτυξη των δικαιωμάτων σε προϊόντα ή/και υπηρεσίες,
- στην γεωγραφική περιοχή στην οποία παραχωρούνται τα δικαιώματα,
- στην ικανότητα του αντισυμβαλλόμενου να μετασχηματίσει το δικαίωμα σε προϊόν ή υπηρεσία κ.λπ.

Κατά τη σύναψη των συμβάσεων αυτών συμφωνούνται ειδικοί όροι βάσει των οποίων εξασφαλίζεται ότι τα δικαιώματα του Πανεπιστημίου και των ερευνητών του θα αξιοποιηθούν έγκαιρα και αποτελεσματικά, ειδικά όταν τα δικαιώματα αυτά παραχωρούνται στον αντισυμβαλλόμενο για αποκλειστική χρήση.

Οι συμβάσεις αυτές κατά τη σύναψή τους πρέπει επιπλέον να περιέχουν και ειδικό όρο με τον οποίο προβλέπεται ότι ο αντισυμβαλλόμενος αναλαμβάνει πλήρως την ευθύνη και τις υποχρεώσεις για κάθε νομικό θέμα που τυχόν προκύψει από την εκτέλεση της σύμβασης παραχώρησης και εκμετάλλευσης και ιδίως για τα προϊόντα ή/και τις υπηρεσίες που θα αναπτυχθούν βάσει των παραχωρούμενων δικαιωμάτων.

Η παραχώρηση των δικαιωμάτων συμφωνείται μετά από διαπραγμάτευση έναντι αμοιβής που μπορεί να συνίσταται είτε σε κατ' αποκοπή ποσό, είτε βάσει ποσοστού (δικαιώματα εκμετάλλευσης) όπως επί του ετήσιου κύκλου εργασιών, είτε συνδυαστικά.

Από τις συμβάσεις αυτές σε καμία περίπτωση δεν μπορεί να προκύψει χρήση του ονόματος του Πανεπιστημίου Μακεδονίας ή της Επιτροπής Ερευνών ή του ΕΛΚΕ ή της ΕΑΔΠΠ ή του ΕΠΙ ή άλλης οντότητας του Πανεπιστημίου. Για την χρήση του ονόματος του Πανεπιστημίου απαιτείται ειδική έγγραφη συμφωνία με τον αντισυμβαλλόμενο μετά από έγκριση του Συμβουλίου Διοίκησης του Πανεπιστημίου, κατόπιν εισήγησης της Ειδικής Επιτροπής Διαπραγματεύσεων (βλ. Εγχειρίδιο Διαδικασιών Κανονισμού Λειτουργίας Μονάδας Μεταφοράς Τεχνολογίας και Καινοτομίας) του Πανεπιστημίου που διαπραγματεύεται τις συμφωνίες αυτές. Η Μονάδα Μεταφοράς Τεχνολογίας και Καινοτομίας του Πανεπιστημίου Μακεδονίας συνεπικουρούμενη από εξειδικευμένο νομικό/εμπειρογνώμονα από το Μητρώο εμπειρογνομόνων ή/και από το τη Νομική Υπηρεσία του Πανεπιστημίου ή του ΕΛΚΕ ή της ΕΑΔΠΠ ή του ΕΠΙ, επιμελείται τη σύνταξη των συμφωνητικών που απαιτούνται στο πλαίσιο της διαχείρισης της διανοητικής ιδιοκτησίας του Πανεπιστημίου Μακεδονίας και της εμπορικής της αξιοποίηση σε όλα τα επιμέρους στάδια, όπως συμφωνητικά αναγνώρισης, κατανομής και διαχείρισης δικαιωμάτων διανοητικής ιδιοκτησίας με τρίτους, συμφωνητικά αξιοποίησης έρευνας, συμφωνητικά βιομηχανικής συνεργασίας, συμφωνητικά εμπιστευτικότητας, συμφωνητικά μεταφοράς ερευνητικών υλικών κ.λπ.

2.3. ΣΥΜΜΕΤΟΧΗ ΤΟΥ ΠΑΝΕΠΙΣΤΗΜΙΟΥ ΣΕ ΤΕΧΝΟΒΛΑΣΤΟΥΣ

Το Πανεπιστήμιο Μακεδονίας θεωρεί ιδιαίτερα σημαντική τη δημιουργία επιχειρήσεων τεχνολογικών από τα μέλη ΔΕΠ και τους ερευνητές του. Για το λόγο αυτό τους υποστηρίζει ουσιαστικά, σε όλα τα θέματα τα οποία μπορεί να αντιμετωπίσουν σχετικά με την ίδρυση και τη λειτουργία ενός τεχνολογικού, μέσω της Μονάδας Μεταφοράς Τεχνολογίας και Καινοτομίας.

Εταιρεία τεχνολογικός (spin-off) του Πανεπιστημίου Μακεδονίας θεωρείται η κεφαλαιουχική εταιρεία που ιδρύεται από διδακτικό ή/και ερευνητικό προσωπικό του Πανεπιστημίου για τον σκοπό της εμπορικής αξιοποίησης των ερευνητικών αποτελεσμάτων και της γνώσης που παρήγαγαν στο πλαίσιο της δραστηριότητάς τους στο Πανεπιστήμιο. Στην εταιρεία τεχνολογικό μπορεί να συμμετέχει το ίδιο το Πανεπιστήμιο (ΕΛΚΕ ή ΕΑΔΠΠ), εφόσον το επιθυμεί, ως εταίρος ή/και τρίτα νομικά ή/και φυσικά πρόσωπα.

Για την ίδρυση Εταιρείας - τεχνολογικού του Πανεπιστημίου Μακεδονίας αποφασίζει (οικονομικούς και λοιπούς όρους) το Συμβούλιο Διοίκησης του Πανεπιστημίου. Η απόφαση του Συμβουλίου Διοίκησης λαμβάνεται μετά από εισήγηση της Επιτροπής Ερευνών, η οποία εκδίδεται μετά από πρόταση της Επιτροπής της Μονάδας (βλ. Εγχειρίδιο Διαδικασιών Κανονισμού Λειτουργίας Μονάδας Μεταφοράς Τεχνολογίας και Καινοτομίας - διαδικασία ίδρυσης τεχνολογικού).

Μία επιχείρηση τεχνολογικός μπορεί να ιδρυθεί μόνο ως κεφαλαιουχική εταιρεία, ήτοι ως Ανώνυμη Εταιρεία

(ΑΕ), Εταιρεία Περιορισμένης Ευθύνης (ΕΠΕ) ή ως Ιδιωτική Κεφαλαιουχική Εταιρεία (ΙΚΕ).

Το Πανεπιστήμιο Μακεδονίας κατά την απόφασή του για την ίδρυση εταιρείας Τεχνολογικού έχει τις εξής δυνατότητες:

α) Να συμμετέχει (μέσω του ΕΛΚΕ ή της ΕΑΔΠΠ ή άλλου εξουσιοδοτημένου φορέα του πανεπιστημίου σύμφωνα με την ισχύουσα νομοθεσία) ως εταίρος στον Τεχνολογικό με παραχώρηση συγκεκριμένης διανοητικής του ιδιοκτησίας (δίπλωμα ευρεσιτεχνίας, βιομηχανικό σχέδιο κ.λπ.) ή συγκεκριμένης τεχνογνωσίας του. Στην περίπτωση αυτή το Πανεπιστήμιο συμμετέχει ως εταίρος στον Τεχνολογικό παίρνοντας μετοχές ή εταιρικά μερίδια, έναντι αντίστοιχου ανταλλάγματος, κατόπιν διαπραγμάτευσης και σύναψης σχετικής συμφωνίας. Παράλληλα, δεν αποκλείεται το Πανεπιστήμιο να λαμβάνει και δικαιώματα εκμετάλλευσης για την παραχώρηση της διανοητικής ιδιοκτησίας στον τεχνολογικό.

β) Να μη συμμετέχει στο εταιρικό σχήμα του τεχνολογικού και να παραχωρεί σε αυτόν τα δικαιώματα συγκεκριμένης διανοητικής ιδιοκτησίας ή συγκεκριμένης τεχνογνωσίας, μέσω σύναψης σχετικής σύμβασης παραχώρησης και εκμετάλλευσης μεταξύ του Πανεπιστημίου (ΕΛΚΕ ή της ΕΑΔΠΠ ή άλλος εξουσιοδοτημένος φορέας του Πανεπιστημίου σύμφωνα με την ισχύουσα νομοθεσία) και του υπό ίδρυση τεχνολογικού έναντι ανταλλάγματος (δικαιώματα εκμετάλλευσης).

Τα οικονομικά ωφελήματα του Πανεπιστημίου από τον Τεχνολογικό επανεπενδύονται στην έρευνα.

Εφόσον δεν ορίζεται διαφορετικά στη Σύμβαση Μεταφοράς Τεχνολογίας με την οποία παραχωρείται η τεχνογνωσία στον υπό σύσταση Τεχνολογικό, η διάρκεια του Τεχνολογικού είναι δέκα (10) έτη. Με ειδικά αιτιολογημένη απόφαση του Πανεπιστημίου (ΕΛΚΕ ή ΕΑΔΠΠ ή άλλου εξουσιοδοτημένου φορέα του Πανεπιστημίου σύμφωνα με την ισχύουσα νομοθεσία), κατόπιν τεκμηριωμένης αίτησης του Τεχνολογικού, η διάρκεια αυτή μπορεί να παραταθεί.

Σε περίπτωση εξαγοράς του Τεχνολογικού από τρίτο χάνεται η ιδιότητα του Τεχνολογικού. Το Πανεπιστήμιο, εφόσον το επιθυμεί, δύναται να παρέχει πόρους στον Τεχνολογικό, όπως χρήση εγκαταστάσεων, εργαστηρίων και εξοπλισμού έναντι ανταλλάγματος. Το αντάλλαγμα αυτό μπορεί να είναι είτε κατ' αποκοπή ποσό είτε επαύξηση των δικαιωμάτων εκμετάλλευσης βάσει κύκλου εργασιών.

2.4. ΠΑΡΑΚΟΛΟΥΘΗΣΗ ΚΑΙ ΔΙΑΧΕΙΡΙΣΗ ΤΟΥ ΤΕΧΝΟΒΛΑΣΤΟΥ

Το Συμβούλιο Διοίκησης του Πανεπιστημίου είναι αρμόδιο για τη λήψη όλων των τελικών αποφάσεων σχετικά με την ίδρυση και τη λειτουργία των τεχνολογικών του Πανεπιστημίου. Για τη λήψη της αποφάσεων αυτών μπορεί επίσης να λαμβάνονται υπόψη οικονομοτεχνικές μελέτες, γνώμες, εισηγήσεις και πορίσματα ανεξάρτητων εμπειρογνομόνων ή φορέων ή/και διεθνούς κύρους συμβουλευτικών φορέων.

Η Μονάδα Μεταφοράς Τεχνολογίας και Καινοτομίας του Πανεπιστημίου επικουρεί το Συμβούλιο Διοίκησης και την Επιτροπή Μεταφοράς Τεχνολογίας Καινοτομίας και Νεοφυούς Επιχειρηματικότητας του Πανεπιστημίου αναφορικά με τα θέματα αυτά.

2.5 ΟΙΚΟΝΟΜΙΚΗ ΔΙΑΧΕΙΡΙΣΗ ΤΟΥ ΤΕΧΝΟΒΛΑΣΤΟΥ

Την είσπραξη των δικαιωμάτων εκμετάλλευσης του Τεχνοβλαστού παρακολουθεί ο ΕΛΚΕ ή ΕΑΔΠΠ ή άλλος εξουσιοδοτημένος φορέας του Πανεπιστημίου, σύμφωνα με την ισχύουσα νομοθεσία, με την υποστήριξη της Μονάδας Μεταφοράς Τεχνολογίας και Καινοτομίας.

α) Στην περίπτωση που το Πανεπιστήμιο (ΕΛΚΕ ή της ΕΑΔΠΠ ή άλλου εξουσιοδοτημένου φορέα σύμφωνα με την ισχύουσα νομοθεσία), συμμετέχει ως εταίρος στον τεχνοβλαστό έχει δικαίωμα στα κέρδη της εταιρείας στο ποσοστό που του αναλογεί ως μετόχου/εταίρου. Επιπλέον, στην περίπτωση αυτή δεν αποκλείεται το Πανεπιστήμιο να παίρνει και δικαιώματα εκμετάλλευσης για την παρεχόμενη διανοητική ιδιοκτησία προς τον τεχνοβλαστό.

β) Στην περίπτωση της σύστασης του τεχνοβλαστού με σύμβαση μεταφοράς τεχνολογίας το Πανεπιστήμιο (διά του ΕΛΚΕ ή ΕΑΔΠΠ ή άλλου εξουσιοδοτημένου φορέα του Πανεπιστημίου), εισπράττει από τον Τεχνοβλαστό σε ετήσια βάση δικαιώματα εκμετάλλευσης. Τα δικαιώματα εκμετάλλευσης που λαμβάνει το Πανεπιστήμιο μπορούν να υπολογίζονται μόνο, έστω και σε μικρό ποσοστό, επί του κύκλου εργασιών του Τεχνοβλαστού και όχι επί των καθαρών κερδών του.

Τα έξοδα για την ίδρυση του Τεχνοβλαστού τα αναλαμβάνει η ίδια η εταιρεία τεχνοβλαστού.

2.6. ΣΥΜΠΛΗΡΩΜΑΤΙΚΑ ΘΕΜΑΤΑ ΣΧΕΤΙΚΑ ΜΕ ΤΗΝ ΙΔΡΥΣΗ ΚΑΙ ΛΕΙΤΟΥΡΓΙΑ ΤΩΝ ΤΕΧΝΟΒΛΑΣΤΩΝ

Κατά τη σύσταση του τεχνοβλαστού πρέπει να έχει συναφθεί ήδη η σχετική σύμβαση μεταφοράς τεχνολογίας για την παραχώρηση και εκμετάλλευση της διανοητικής ιδιοκτησίας/τεχνογνωσίας.

Σε περίπτωση εξαγοράς του τεχνοβλαστού από τρίτο, δεν δύναται να διατηρεί τον χαρακτηρισμό τεχνοβλαστός του Πανεπιστημίου Μακεδονίας. Στην περίπτωση αυτή, η συμφωνία παραχώρησης άδειας εκμετάλλευσης της διανοητικής ιδιοκτησίας του Πανεπιστημίου Μακεδονίας που αξιοποιεί Τεχνοβλαστός (σύμβαση μεταφοράς τεχνολογίας) παύει να ισχύει και τα μέρη διαπραγματεύονται εκ νέου.

Η συμμετοχή μελών του διδακτικού και ερευνητικού προσωπικού του Πανεπιστημίου σε επιχειρηματικές δραστηριότητες εκμετάλλευσης της γνώσης και των αποτελεσμάτων της έρευνας και της τεχνολογικής ανάπτυξης επιτρέπεται σύμφωνα με τις ισχύουσες διατάξεις για την απασχόλησή τους. Η συμμετοχή των μελών του Πανεπιστημίου, στις παραπάνω επιχειρηματικές δραστηριότητες, επιτρέπεται σύμφωνα με την ισχύουσα νομοθεσία και μετά από απόφαση του Συμβουλίου Διοίκησης του Πανεπιστημίου. Με την απόφαση αυτή καθορίζεται ο τρόπος και η έκταση συμμετοχής τους στις ανωτέρω επιχειρήσεις.

2.7. ΑΝΑΘΕΩΡΗΣΗ ΤΗΣ ΠΟΛΙΤΙΚΗΣ ΠΡΟΣΤΑΣΙΑΣ ΓΙΑ ΤΗΝ ΑΞΙΟΠΟΙΗΣΗ ΤΗΣ ΔΙΑΝΟΗΤΙΚΗΣ ΙΔΙΟΚΤΗΣΙΑΣ ΚΑΙ ΤΗΣ ΣΥΣΤΑΣΗΣ ΤΕΧΝΟΒΛΑΣΤΩΝ

Τα οριζόμενα στην παρούσα Πολιτική μπορούν να τροποποιούνται με απόφαση της Συγκλήτου του Πανεπιστημίου Μακεδονίας και σε συνεργασία με την Επιτροπή Μεταφοράς Τεχνολογίας, Καινοτομίας και Νεοφυούς Επιχειρηματικότητας του Ιδρύματος.

3. Πολιτική για τις Συγκρούσεις Συμφερόντων ΟΡΙΣΜΟΙ

Σύγκρουση συμφερόντων

Η κατάσταση κατά την οποία ένας ερευνητής του πανεπιστημίου έχει συμφέρον, όπως αυτό ορίζεται παρακάτω, το οποίο μπορεί να θέσει σε κίνδυνο τις υποχρεώσεις του έναντι του πανεπιστημίου ή έναντι οποιοδήποτε τρίτου, φυσικού ή νομικού προσώπου με το οποίο το πανεπιστήμιο έχει συνεργασία/σχέση ή εάν ο ερευνητής του πανεπιστημίου έχει τη δυνατότητα να επηρεάσει μια απόφαση του ίδιου του ιδρύματος. Η σύγκρουση συμφερόντων περιλαμβάνει τόσο πραγματικές καταστάσεις που λαμβάνουν χώρα, όσο και πιθανές να συμβούν καταστάσεις, οι οποίες μπορεί να προκύψουν σύμφωνα με την κοινή λογική. Ειδικότερα, η πιθανή σύγκρουση συμφερόντων αναφέρεται σε καταστάσεις που, σύμφωνα με την κοινή λογική, ένας ερευνητής του πανεπιστημίου μπορεί να επηρεάσει την αντικειμενικότητα της κρίσης του και με τον τρόπο αυτό οι ενέργειες ή οι αποφάσεις του να οδηγήσουν σε πραγματική σύγκρουση συμφερόντων.

Συμφέρον

Οικονομικό ή μη όφελος ενός ερευνητή ή ενός ατόμου με το οποίο ο ερευνητής του πανεπιστημίου συνδέεται στενά, όπως αυτό ορίζεται παρακάτω. Το οικονομικό συμφέρον αφορά σε οτιδήποτε μπορεί να έχει χρηματική αξία (ενδεικτικά μπορεί να περιλαμβάνει πληρωμές, προμήθειες, τόκους μετοχών, διαγραφή χρέους, δικαιώματα σε ακίνητη περιουσία, εισόδημα από άδεια εκμετάλλευσης, αμοιβές επιστημονικών υπηρεσιών κ.λπ.). Το μη οικονομικό συμφέρον αφορά σε μη οικονομικό όφελος ή σε πλεονέκτημα (ενδεικτικά μπορεί να περιλαμβάνει την προώθηση και εξέλιξη σταδιοδρομίας, την επαγγελματική φήμη, την πρόσβαση σε εμπιστευτικές πληροφορίες ερευνητικών αποτελεσμάτων, την πρόσβαση σε ερευνητικές εγκαταστάσεις του πανεπιστημίου, τη συμμετοχή σε δικαιώματα διανοητικής ιδιοκτησίας κ.λπ.).

Συνδεδεμένο άτομο

Οποιοδήποτε άτομο με το οποίο ένας ερευνητής συνδέεται προσωπικά και σύμφωνα με την κοινή λογική η σχέση αυτή είναι δυνατό να επηρεάσει την αντικειμενικότητά του. Ενδεικτικά συνδεδεμένο άτομο μπορεί να είναι άτομο της στενής οικογένειας του ερευνητή, ο/η σύντροφός του, στενοί προσωπικοί του φίλοι κ.ά.

Δήλωση Σύγκρουσης Συμφερόντων

Η υποχρέωση του ερευνητή, ο οποίος εμπλέκεται σε μία κατάσταση σύγκρουσης συμφερόντων, να αναφέρει αυτή την κατάσταση στα αρμόδια όργανα του ιδρύματος, σύμφωνα με την παρούσα πολιτική. Το καθήκον αναφοράς προς τα αρμόδια όργανα, ισχύει τόσο για τις περιπτώσεις όπου έχει προκύψει μία κατάσταση σύγκρουσης συμφερόντων όσο και για τις περιπτώσεις κατά τις οποίες, σύμφωνα με την κοινή λογική, πιθανολογείται η ύπαρξη μιας τέτοιας κατάστασης. Πιθανολογηση σύγκρουσης συμφερόντων ενδέχεται να προκύπτει ακόμη και όταν ένας ερευνητής ενεργεί με πλήρη ουδετερότητα και επαγγελματική ακεραιότητα.

Επιτροπή Σύγκρουσης Συμφερόντων

Η Επιτροπή του πανεπιστημίου που είναι υπεύθυνη για την διατήρηση και ανάπτυξη της πολιτικής σύγκρουσης

συμφερόντων, την καθοδήγηση των εμπλεκόμενων σε περιπτώσεις σύγκρουσης συμφερόντων, την κλιμάκωση κινδύνων και ζητημάτων σύγκρουσης συμφερόντων και την παροχή συμβουλών και συστάσεων προς τους εμπλεκόμενους σε περιπτώσεις σύγκρουσης συμφερόντων.

3.1. ΓΕΝΙΚΑ

Το Πανεπιστήμιο Μακεδονίας αναγνωρίζει ότι η ανάπτυξη δραστηριοτήτων και σχέσεων στο πλαίσιο της αξιοποίησης της έρευνας γίνεται προς όφελος του ίδιου του πανεπιστημίου, των ερευνητών του και της κοινωνίας. Όμως αναγνωρίζει επίσης ότι στο πλαίσιο της σύναψης και της υλοποίησης των σχέσεων αυτών μπορεί να δημιουργηθούν συγκρουσιακές καταστάσεις, οι οποίες μπορεί να αφορούν σε οικονομικά ή μη συμφέροντα ή σε καταστάσεις που μπορούν να οδηγήσουν το πανεπιστήμιο σε δυσανάλογες δεσμεύσεις.

Το Πανεπιστήμιο Μακεδονίας, μέσω της καταγραφής της παρούσας πολιτικής, δεσμεύεται να εντοπίζει και να διαχειρίζεται κατάλληλα καταστάσεις σύγκρουσης συμφερόντων μεταξύ των ερευνητών του και του ιδρύματος κατά την αξιοποίηση της έρευνας του προκειμένου να διασφαλίσει:

- την αντικειμενικότητα και την ακεραιότητα των μελών του και των αρμόδιων οργάνων του ιδρύματος,
- την κατοχύρωση, διαχείριση και αξιοποίηση της διανοητικής του ιδιοκτησίας αμερόληπτα, δίνοντας ιδιαίτερη βαρύτητα στην ανάπτυξη και αξιοποίηση των δικαιωμάτων βιομηχανικής ιδιοκτησίας (διπλωμάτων ευρεσιτεχνίας, βιομηχανικών σχεδίων, πιστοποιητικών υποδείγματος χρησιμότητας κ.λπ.),
- την υποστήριξη των ερευνητών του για τη συμμετοχή τους στην αξιοποίηση της έρευνάς του, με τον ενδεικνυόμενο κάθε φορά τρόπο, προστατεύοντάς τους από συγκρουσιακές καταστάσεις.

3.2. ΣΤΟΧΟΣ και ΠΕΔΙΟ ΕΦΑΡΜΟΓΗΣ ΤΗΣ ΠΟΛΙΤΙΚΗΣ ΣΥΓΚΡΟΥΣΗΣ ΣΥΜΦΕΡΟΝΤΩΝ

3.2.1. ΣΤΟΧΟΣ ΤΗΣ ΠΟΛΙΤΙΚΗΣ ΣΥΓΚΡΟΥΣΗΣ ΣΥΜΦΕΡΟΝΤΩΝ

Στόχος της παρούσας πολιτικής σύγκρουσης συμφερόντων είναι να παρέχει ενημέρωση στους ερευνητές του πανεπιστημίου προκειμένου να είναι σε θέση να αναγνωρίζουν, να αναφέρουν και να διαχειρίζονται, σε συνεργασία με το Πανεπιστήμιο, καταστάσεις σύγκρουσης συμφερόντων. Η παρούσα Πολιτική σε καμία περίπτωση δεν αποσκοπεί στην αμφισβήτηση της ακεραιότητας των μελών του πανεπιστημίου. Η σύναψή της κρίνεται όμως απαραίτητη προκειμένου να συμβάλει στην προστασία της φήμης του Πανεπιστημίου, του διδακτικού και ερευνητικού του προσωπικού και στον περιορισμό άλλων ευθυνών που ενδέχεται να προκύψουν.

3.2.2 ΠΕΔΙΟ ΕΦΑΡΜΟΓΗΣ ΤΗΣ ΠΟΛΙΤΙΚΗΣ ΣΥΓΚΡΟΥΣΗΣ ΣΥΜΦΕΡΟΝΤΩΝ

Η παρούσα Πολιτική ισχύει για όλα τα μέλη του Διδακτικού και Ερευνητικού προσωπικού του Πανεπιστημίου Μακεδονίας, όπως αυτά καθορίζονται από την ισχύουσα νομοθεσία, εφόσον συμμετέχουν στη δημιουργία γνώσης ή/και εμπλέκονται σε ερευνητικές δραστηριότητες του Πανεπιστημίου Μακεδονίας.

Στο πλαίσιο του παρόντος κανονισμού όλα τα προαναφερόμενα άτομα που απασχολούνται/συνεργάζονται

ερευνητικά με το Πανεπιστήμιο Μακεδονίας, χάριν συντομίας, θα αποκαλούνται στο εξής «ερευνητές».

3.3. ΣΥΝΘΕΣΗ ΤΗΣ ΕΠΙΤΡΟΠΗΣ ΣΥΓΚΡΟΥΣΗΣ ΣΥΜΦΕΡΟΝΤΩΝ

Η Επιτροπή σύγκρουσης συμφερόντων αποτελείται από:

1. τον/την Πρύτανη του Πανεπιστημίου ή ένα μέλος του Συμβουλίου Διοίκησης του Πανεπιστημίου,
2. τον/την Πρόεδρο ή τον/την Αντιπρόεδρο της Επιτροπής Ερευνών του ΕΛΚΕ,
3. τον επικεφαλής της Μονάδας Μεταφοράς Τεχνολογίας και Καινοτομίας.

Η Επιτροπή Σύγκρουσης Συμφερόντων συγκροτείται με πράξη του/της Πρύτανη με διετή θητεία.

Η Μονάδα Μεταφοράς Τεχνολογίας και Καινοτομίας διατηρεί τα πρακτικά των συναντήσεων/πραγματοποιεί τη γραμματειακή υποστήριξη της Επιτροπής.

3.4. ΑΠΟΣΤΟΛΗ ΤΗΣ ΕΠΙΤΡΟΠΗΣ ΣΥΓΚΡΟΥΣΗΣ ΣΥΜΦΕΡΟΝΤΩΝ

Το Πανεπιστήμιο έχει συστήσει την Επιτροπή σύγκρουσης συμφερόντων με σκοπό να συμβουλευεί, να καθοδηγεί και να βοηθά το ίδρυμα και τους ερευνητές του στην πρόληψη και επίλυση καταστάσεων σύγκρουσης συμφερόντων. Ειδικότερα, η αποστολή της συνίσταται στο:

- i. να παρακολουθεί τη λειτουργία της πολιτικής του Πανεπιστημίου για τις συγκρούσεις συμφερόντων,
- ii. να ενθαρρύνει τη διάδοση «καλών πρακτικών» ενημέρωσης και διαχείρισης σύγκρουσης συμφερόντων άλλων πανεπιστημίων και ερευνητικών οργανισμών στην Ελλάδα και το εξωτερικό,
- iii. να διαπιστώνει, σύμφωνα με τις δηλώσεις των ερευνητών του, αν μία κατάσταση αφορά σε σύγκρουση συμφερόντων ή όχι,
- iv. να λειτουργεί συμβουλευτικά, σε μεμονωμένες περιπτώσεις σύγκρουσης συμφερόντων, όπου κρίνεται ότι πρέπει να παρέμβει,

v. να υποβάλλει συστάσεις προς τους ερευνητές του Πανεπιστημίου στις περιπτώσεις που αυτό κρίνεται αναγκαίο.

Οι συγκρούσεις συμφερόντων κατά την αξιοποίηση της έρευνας του ιδρύματος δεν είναι πάντα αντιδεοντολογικές ή μη αποδεκτές. Πολλές φορές είναι αναπόφευκτες, ωστόσο στις περισσότερες περιπτώσεις η διαχείρισή τους με τον κατάλληλο τρόπο μπορεί να οδηγήσει σε εξάλειψη τους ή σε περιορισμό του αντικτύπου τους σε αποδεκτό για τα εμπλεκόμενα μέρη επίπεδο.

3.5. ΠΕΡΙΠΤΩΣΕΙΣ ΣΥΓΚΡΟΥΣΗΣ ΣΥΜΦΕΡΟΝΤΩΝ

Κατά την αξιοποίηση της έρευνας συγκρούσεις συμφερόντων μπορεί να προκύψουν κυρίως:

α) από δραστηριότητες/ενέργειες των ερευνητών που λειτουργούν με ιδιωτικοοικονομικά συμφέροντα που μπορεί να οδηγήσουν το Πανεπιστήμιο σε υπέρμετρη δέσμευσή του,

β) από δραστηριότητες των ερευνητών που παρουσιάζουν ιδιαίτερα σοβαρά θέματα και δεν συνάδουν με τις Πολιτικές του Ιδρύματος.

Για την αποτροπή και τη διαχείριση των καταστάσεων σύγκρουσης συμφερόντων σε όσες περιπτώσεις μπορεί να προκύψουν ή προκειμένου να αποφευχθούν και να μη προκύψουν καταστάσεις σύγκρουσης μεταξύ του Πανεπιστημίου και του ερευνητή, οι ερευνητές:

- έχουν υποχρέωση να καταθέσουν έγγραφη δήλωση στη Μονάδα Μεταφοράς Τεχνολογίας και Καινοτομίας, σχετικά με τη σύγκρουση συμφερόντων που έχει προκύψει ή ενδέχεται να προκύψει,

- μπορούν να ενημερωθούν λεπτομερώς σχετικά με την Πολιτική και τις διαδικασίες που ακολουθεί το Πανεπιστήμιο. Την ενημέρωση αυτή μπορούν να λάβουν από τη Μονάδα Μεταφοράς Τεχνολογίας και Καινοτομίας του Πανεπιστημίου.

3.6. ΠΑΡΑΚΟΛΟΥΘΗΣΗ ΚΑΤΑΣΤΑΣΕΩΝ ΣΥΓΚΡΟΥΣΗΣ ΣΥΜΦΕΡΟΝΤΩΝ

Η προσωπική ευθύνη, η ακεραιότητα και τα υψηλά ηθικά πρότυπα είναι οι κύριοι παράγοντες για την αποφυγή συγκρούσεων συμφερόντων και το Πανεπιστήμιο Μακεδονίας αναμένει ότι όλοι οι ερευνητές του θα διεξάγουν τις διαδικασίες αξιοποίησης της έρευνας και τις εξωτερικές ερευνητικές τους δραστηριότητες με τρόπο που αντανάκλα την πίστη στο ίδρυμα, στην ιδιότητά τους και στον εαυτό τους, χωρίς ανάγκη για συγκεκριμένες ρυθμίσεις και κανόνες συμπεριφοράς.

Με σκοπό την έγκαιρη διάγνωση και κατάλληλη διαχείριση πιθανών καταστάσεων σύγκρουσης συμφερόντων το Πανεπιστήμιο Μακεδονία έχει διαμορφώσει την παρούσα Πολιτική και ζητά από τους ερευνητές του να δηλώνουν στη Μονάδα Μεταφοράς Τεχνολογίας και Καινοτομίας τις περιπτώσεις που εμπλέκονται ή πιθανολογούν ότι μπορεί να εμπλακούν σε καταστάσεις σύγκρουσης συμφερόντων. Έχει συστήσει επίσης την Επιτροπή Σύγκρουσης Συμφερόντων, η οποία είναι διαθέσιμη για διαβούλευση με τους ερευνητές του σε αμφίβολες καταστάσεις σύγκρουσης συμφερόντων ή σε ασυνήθιστα σύνθετα ζητήματα σύγκρουσης.

Οι ερευνητές του Πανεπιστημίου Μακεδονίας μπορούν να ζητήσουν ενημέρωση σχετικά με την Πολιτική Σύγκρουσης Συμφερόντων από τη Μονάδα Μεταφοράς Τεχνολογίας και Καινοτομίας του Πανεπιστημίου, στην οποία τηρείται αρχείο με τις δηλώσεις των ερευνητών, καθώς και με όλα τα θέματα σύγκρουσης συμφερόντων που διαχειρίζεται η Επιτροπή Σύγκρουσης Συμφερόντων.

3.7. ΑΝΑΘΕΩΡΗΣΗ ΤΗΣ ΠΟΛΙΤΙΚΗΣ ΣΥΓΚΡΟΥΣΗΣ ΣΥΜΦΕΡΟΝΤΩΝ

Η Πολιτική αυτή αποτελεί αντικείμενο επανεξέτασης από την Επιτροπή Σύγκρουσης Συμφερόντων και, όποτε κρίνεται απαραίτητο, από άλλα σχετικά όργανα του Πανεπιστημίου. Αναθεωρήσεις θα πραγματοποιούνται υπό το πρίσμα των υποθέσεων που διαχειρίζεται η Επιτροπή και της καλής πρακτικής τρίτων φορέων και θα γίνονται εφόσον κρίνεται σκόπιμο.

Μέρος Β': Εγχειρίδιο Διαδικασιών

Μεταφοράς Τεχνολογίας Πανεπιστημίου Μακεδονίας
Εισαγωγή

Το Εγχειρίδιο Διαδικασιών Μεταφοράς Τεχνολογίας (ΕΔΜΤ) του Πανεπιστημίου Μακεδονίας αφορά στη βέλτιστη αξιοποίηση των αποτελεσμάτων της έρευνας που «παράγονται» από τους Ερευνητές του Πανεπιστημίου και περιλαμβάνει τις διαδικασίες που πρέπει να τηρεί το Πανεπιστήμιο και να ακολουθούν οι ερευνητές του στις περιπτώσεις που προχωρούν στην αξιοποίηση της έρευνας προς όφελος της οικονομίας και της κοινωνίας.

Στόχοι του ΕΔΜΤ είναι:

- η εφαρμογή των διαδικασιών σύμφωνα με το ισχύον νομικό πλαίσιο,
- η αποτελεσματική αξιοποίηση των ερευνητικών αποτελεσμάτων του Πανεπιστημίου,
- η τήρηση των Πολιτικών του Πανεπιστημίου Μακεδονίας αναφορικά με την αξιοποίηση της έρευνας,
- η τυποποίηση των ενεργειών που ακολουθεί το Πανεπιστήμιο Μακεδονίας για την αξιοποίηση της έρευνας,
- η διευκόλυνση των εμπλεκόμενων στην αξιοποίηση της έρευνας, τόσο από την πλευρά των διοικητικών υπηρεσιών του Πανεπιστημίου όσο και των ερευνητών του.

Το ΕΔΜΤ αποτελείται από πέντε (5) μέρη που αφορούν στις εξής διαδικασίες:

1. Διαδικασία Καταγραφής Ερευνητικών Αποτελεσμάτων
2. Διαδικασία Καταγραφής και Διαχείρισης της Διανοητικής Ιδιοκτησίας
3. Διαδικασία Ωρίμανσης Ερευνητικών Αποτελεσμάτων/Παραγόμενης Γνώσης προς Αξιοποίηση
4. Διαδικασία για την Εμπορική Αξιοποίηση (Έρευνα επί συμβάσει-Contract Research, Παραχώρηση Δικαιωμάτων Χρήσης-Licensing, Τεχνοβλαστοί-Spin-off)
5. Διαδικασία Πρόληψης, Εντοπισμού και Διαχείρισης Περιπτώσεων Σύγκρουσης Συμφερόντων

Το παρόν Εγχειρίδιο δύναται να τροποποιείται και να συμπληρώνεται εφόσον προκύπτουν νέες ανάγκες του Πανεπιστημίου, πάντοτε στο πλαίσιο της νομοθεσίας που σχετίζεται με την αξιοποίηση των ερευνητικών αποτελεσμάτων και τη μεταφορά τεχνολογίας στα δημόσια πανεπιστήμια και ερευνητικά ιδρύματα της χώρας.

1. Διαδικασία Καταγραφής Ερευνητικών Αποτελεσμάτων

1.1 Καταγραφή με επίστευση από τον ερευνητή
Ο ερευνητής, σε περίπτωση που αντιληφθεί ότι η έρευνά του οδηγεί σε αξιοποιήσιμα αποτελέσματα ή διαπιστώσει ότι τα αποτελέσματα της έρευνάς του περιέχουν στοιχεία εφευρετικότητας και μπορούν να τύχουν βιομηχανικής εφαρμογής επικοινωνεί άμεσα με τη Μονάδα Μεταφοράς Τεχνολογίας και Καινοτομίας του Πανεπιστημίου Μακεδονίας. Τα στελέχη της Μονάδας Μεταφοράς Τεχνολογίας και Καινοτομίας καταγράφουν το αίτημά του και τον πληροφορούν σχετικά με τις πολιτικές και τις διαδικασίες του Πανεπιστημίου αναφορικά με την αξιοποίηση της έρευνας και τη μεταφορά τεχνολογίας και τεχνογνωσίας.

1.2 Καταγραφή με πρωτοβουλία του Γραφείου Μεταφοράς Τεχνολογίας και Καινοτομίας

Η Μονάδα Μεταφοράς Τεχνολογίας και Καινοτομίας επικοινωνεί σε τακτά χρονικά διαστήματα (π.χ. κάθε 6 μήνες) με τους ερευνητές του Πανεπιστημίου, μέσω ηλεκτρονικού μηνύματος, απευθύνοντάς τους πρόσκληση να γνωστοποιήσουν ερευνητικά αποτελέσματα που μπορεί να προχωρήσουν για αξιοποίηση ή/και κατοχύρωση. Η Μονάδα Μεταφοράς Τεχνολογίας και Καινοτομίας μελετά τα αιτήματα των ερευνητών και επικοινωνεί μαζί τους προκειμένου να συζητήσει από κοινού με τους ερευνητές τις δυνατότητες αξιοποίησης.

1.3 Δυνατότητα Καταγραφής με την ολοκλήρωση ερευνητικού έργου

Με την ολοκλήρωση ενός ερευνητικού έργου ο επιστημονικός υπεύθυνος (ΕΥ) μπορεί να καταθέτει Έντυπο Γνωστοποίησης (Γνωστοποίηση Αποτελεσμάτων Ερευνητικού Έργου) στη Μονάδα Μεταφοράς Τεχνολογίας και Καινοτομίας.

Η Μονάδα Μεταφοράς Τεχνολογίας και Καινοτομίας τους μελετά και σε περίπτωση που διαγνώσει ότι ένα ερευνητικό αποτέλεσμα μπορεί να παρουσιάζει ενδιαφέρον εμπορικής αξιοποίησης ή/και κατοχύρωσης επικοινωνεί με τον ΕΥ του έργου και τον ενημερώνει για τις δυνατότητες κατοχύρωσης και αξιοποίησης.

Σε περίπτωση κατά την οποία υπάρξει ενδιαφέρον από τον ΕΥ για κατοχύρωση ή και αξιοποίηση ή Μονάδα Μεταφοράς Τεχνολογίας και Καινοτομίας ακολουθεί την, ενδεικνυόμενη κάθε φορά, διαδικασία από τις διαδικασίες που αναφέρονται αναλυτικά κατωτέρω.

Διάγραμμα 1.

Διαδικασία Καταγραφής Ερευνητικών Αποτελεσμάτων

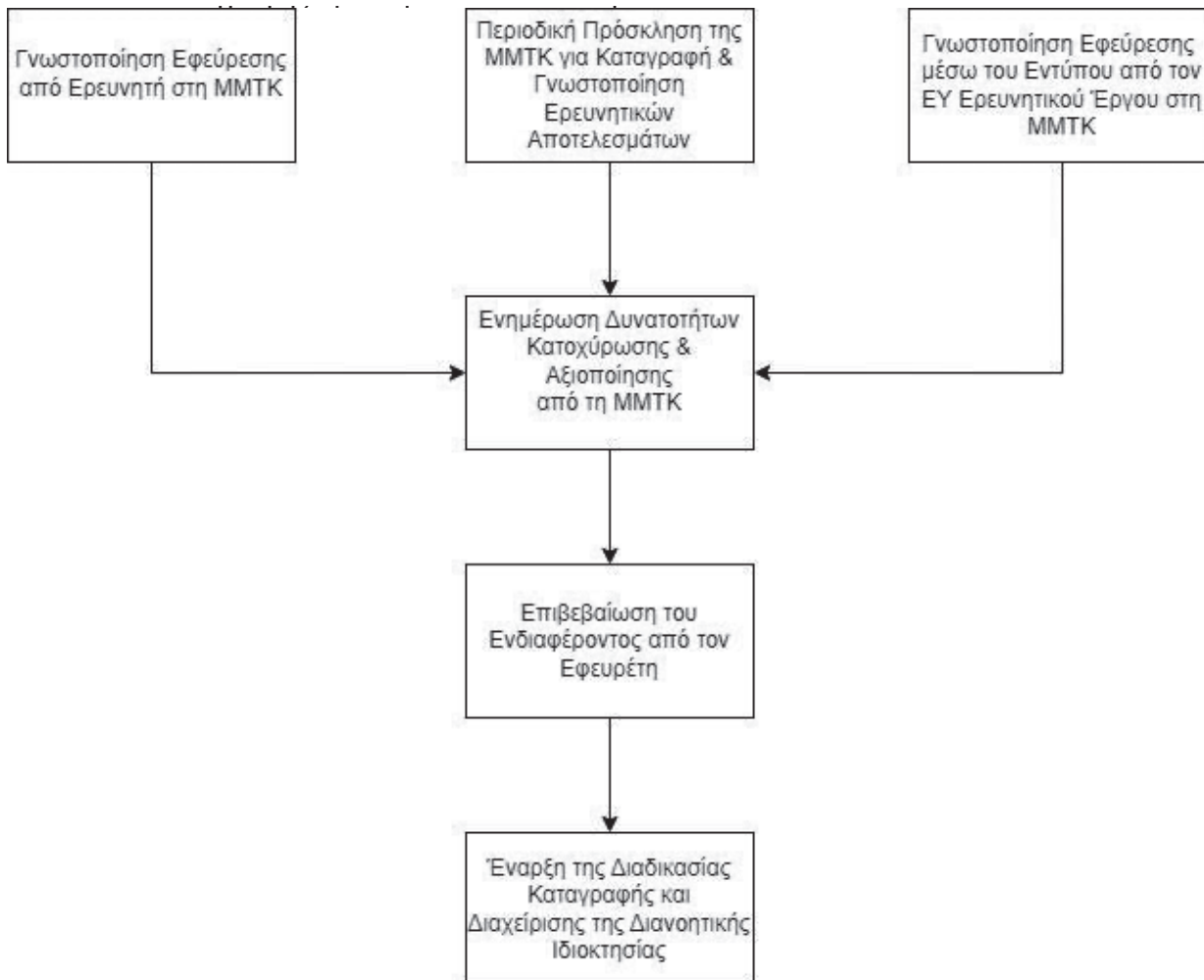

2. Διαδικασία Καταγραφής και Διαχείρισης της Διανοητικής Ιδιοκτησίας

2.1. Διαδικασία Καταγραφής και Διαχείρισης της Διανοητικής Ιδιοκτησίας

Βήμα 1ο

Η Μονάδα Μεταφοράς Τεχνολογίας και Καινοτομίας ενημερώνει τον ερευνητή-εφευρέτη/ες για την Πολιτική Κατοχύρωσης και Διαχείρισης της Διανοητικής Ιδιοκτησίας του Πανεπιστημίου Μακεδονίας και τη διαδικασία που πρέπει να ακολουθήσει σε περίπτωση που επιθυμεί να προχωρήσει σε κατοχύρωση.

Επισημαίνεται ότι τα στελέχη της Μονάδας Μεταφοράς Τεχνολογίας και Καινοτομίας δεσμεύονται από σύμβαση εχεμύθειας και όλες οι πληροφορίες που έρχονται σε γνώση τους, από τον ερευνητή-εφευρέτη/ες, θεωρούνται εμπιστευτικές.

Βήμα 2

Η Μονάδα Μεταφοράς Τεχνολογίας και Καινοτομίας υποστηρίζει τον ερευνητή-εφευρέτη/ες για την ορθή συμπλήρωση του Εντύπου Γνωστοποίησης Προστασίας Ευρεσιτεχνίας (σχετικό έντυπο Παράρτημα Α.1). Είναι ευθύνη του ερευνητή-εφευρέτη/ες η ορθή συμπλήρωση του εντύπου της αίτησης, η υπογραφή της και η κατάθεσή της σε φάκελο, με την ένδειξη «εμπιστευτικό» στη Μονάδα Μεταφοράς Τεχνολογίας και Καινοτομίας.

Επισημαίνεται ότι εκτός των στελεχών του Μονάδας Μεταφοράς Τεχνολογίας και Καινοτομίας οποιοσδήποτε άλλος υπάλληλος ή συνεργάτης, οποιουδήποτε Τμήματος του Πανεπιστημίου Μακεδονίας, λαμβάνει γνώση, και με οποιοδήποτε τρόπο, των εγγράφων της ευρεσιτεχνίας έχει υποχρέωση εχεμύθειας.

Βήμα 3

Εντός δέκα (10) εργασίμων ημερών από την ημερομηνία κατάθεσης του εντύπου της αίτησης προστασίας ευρεσιτεχνίας η Επιτροπή της Μονάδας ή το εκάστοτε αρμόδιο όργανο, σύμφωνα με την ισχύουσα νομοθεσία, ορίζει Επιτροπή Αξιολόγησης Ευρεσιτεχνίας για να αξιολογήσει το αίτημα.

Η Επιτροπή Αξιολόγησης Ευρεσιτεχνίας είναι τριμελής και αποτελείται από:

α) τον επικεφαλής της Μονάδας Μεταφοράς Τεχνολογίας και Καινοτομίας ή ένα στέλεχος της Μονάδας Μεταφοράς Τεχνολογίας του Πανεπιστημίου ή ένα μέλος ΔΕΠ του Πανεπιστημίου Μακεδονίας με γνωστικό αντικείμενο την αξιοποίηση της έρευνας/μεταφοράς τεχνολογίας και β) δύο μέλη ΔΕΠ, τα οποία είναι μέλη της Επιτροπής της Μονάδας.

Επισημαίνεται ότι όλα τα άτομα της Επιτροπής Αξιολόγησης Ευρεσιτεχνίας, αλλά και οποιοσδήποτε τρίτος εμπλακεί στη διαδικασία αυτή, δεσμεύονται από σύμβαση εχεμύθειας.

Χρέη Γραμματείας στην Επιτροπή επιτελεί η Μονάδα Μεταφοράς Τεχνολογίας και Καινοτομίας.

Βήμα 4

Εντός είκοσι (20) εργασίμων ημερών, το αργότερο, από τον ορισμό της η Επιτροπή Αξιολόγησης Ευρεσιτεχνίας εισηγείται σχετικά στην Επιτροπή της Μονάδας ή το εκάστοτε αρμόδιο όργανο σύμφωνα με την ισχύουσα νομοθεσία.

Για τη διαμόρφωση της εισήγησής της η Επιτροπή Αξιολόγησης Ευρεσιτεχνίας μπορεί να καλέσει τον ερευνητή-εφευρέτη/ες σε προφορική συνάντηση, καθώς και να του/τους ζητήσει να παράσχει/ουν συμπληρωματικά έγγραφα και διευκρινήσεις προκειμένου να τη βοηθήσει να διαμορφώσει άποψη.

Για τη διαμόρφωση της εισήγησής της η Επιτροπή Αξιολόγησης Ευρεσιτεχνίας λαμβάνει υπόψη της κυρίως τα εξής:

α) την καινοτομία της εφεύρεσης (νέο και εφευρετικό),
β) το επίπεδο τεχνολογικής ωριμότητας - Technology Readiness Level (βιομηχανικά εφαρμόσιμο),
γ) το σχέδιο αξιοποίησης της εφεύρεσης.

Βήμα 5

Η Επιτροπή της Μονάδας ή το εκάστοτε αρμόδιο όργανο σύμφωνα με την ισχύουσα νομοθεσία, αφού λάβει την εισήγηση της Επιτροπής Αξιολόγησης Ευρεσιτεχνίας εισηγείται εντός δεκαπέντε (15) εργασίμων ημερών προς τον ΕΛΚΕ ή την ΕΑΔΠΠ ή το ΕΠΙ ή όποια άλλη οντότητα του Πανεπιστημίου δύναται να χρηματοδοτεί την κατάθεση ευρεσιτεχνίας σύμφωνα με την κείμενη νομοθεσία.

Βήμα 6

Η εκάστοτε αρμόδια οντότητα (ΕΛΚΕ ή ΕΑΔΠΠ ή ΕΠΙ ή όποια άλλη οντότητα δύναται), εντός δεκαπέντε (15) εργασίμων ημερών, μπορεί να αποφασίσει ως εξής:

α) Σε περίπτωση υπηρεσιακής εφεύρεσης:
i) το Πανεπιστήμιο (ΕΛΚΕ ή ΕΑΔΠΠ ή ΕΠΙ ή όποια οντότητα του Πανεπιστημίου δύναται να χρηματοδοτεί την κατάθεση ευρεσιτεχνίας σύμφωνα με την ισχύουσα νομοθεσία) μπορεί να αποφασίσει να αποτελέσει το

ίδιο τον καταθέτη/δικαιούχο του αιτήματος ευρεσιτεχνίας προς το εθνικό Γραφείο Εφευρέσεων (Οργανισμός Βιομηχανικής Ιδιοκτησίας - ΟΒΙ) ή το Ευρωπαϊκό Γραφείο Εφευρέσεων (European Patent Office - ΕΡΟ) ή να κατατεθεί διεθνής αίτηση για δίπλωμα ευρεσιτεχνίας (ΡCΤ) μέσω του ΟΒΙ. Στην περίπτωση αυτή αναθέτει τη διαδικασία σε εξειδικευμένο δικηγόρο ή/και patent attorney από το Μητρώο εμπειρογνομόνων της Μονάδας Μεταφοράς Τεχνολογίας και Καινοτομίας. Επίσης, εφόσον υπάρξει αξιοποίηση της εφεύρεσης, το Πανεπιστήμιο θα δώσει ως αμοιβή στον εφευρέτη/ερευνητή το 60% των ωφελημάτων που θα προκύψουν υπό την προϋπόθεση ότι θα έχουν καλυφθεί πρώτα όλα τα έξοδα για την κατοχύρωση της εφεύρεσης που θα έχουν δαπανηθεί είτε από το Πανεπιστήμιο (ΕΛΚΕ ή ΕΑΔΠΠ ή ΕΠΙ ή όποια οντότητα του Πανεπιστημίου δύναται να χρηματοδοτεί την κατάθεση ευρεσιτεχνίας σύμφωνα με την ισχύουσα νομοθεσία).

Είτε:

ii) ότι δεν ενδιαφέρεται να υποβάλει αίτηση κατοχύρωσης της εφεύρεσης και να εκχωρήσει τα δικαιώματά του στον ερευνητή-εφευρέτη/ες, με έγγραφη μεταξύ τους συμφωνία. Στην περίπτωση αυτή η εφεύρεση θα ανήκει εξ ολοκλήρου στον ερευνητή-εφευρέτη/ες, ο οποίος/οι μπορεί να προχωρήσει πλέον μόνος του, με δικά του έξοδα, τη διαδικασία κατοχύρωσης, εφόσον το επιθυμεί.

β) Σε περίπτωση εξαρτημένης εφεύρεσης:

i) το Πανεπιστήμιο (ΕΛΚΕ ή ΕΑΔΠΠ ή ΕΠΙ ή όποια οντότητα του Πανεπιστημίου δύναται να χρηματοδοτεί την κατάθεση ευρεσιτεχνίας σύμφωνα με την ισχύουσα νομοθεσία) μπορεί να αποφασίσει να αποτελέσει το ίδιο τον καταθέτη/δικαιούχο του αιτήματος ευρεσιτεχνίας, αφού προηγηθεί έγγραφη συμφωνία, με τον ερευνητή-εφευρέτη/ες, παραχώρησης και εκμετάλλευσης του ποσοστού των δικαιωμάτων του, ήτοι του 60%, προς το Πανεπιστήμιο. Στη συμφωνία αυτή θα αναφέρεται ρητά ότι σε περίπτωση αξιοποίησης της ευρεσιτεχνίας το Πανεπιστήμιο θα καταβάλει στον ερευνητή-εφευρέτη/ες το 60% των ωφελημάτων που θα εισπράξει, αφού πρώτα αφαιρεθούν όλα τα έξοδα στα οποία έχει προβεί το Πανεπιστήμιο (ΕΛΚΕ ή ΕΑΔΠΠ ή ΕΠΙ ή όποια οντότητα του Πανεπιστημίου δύναται να χρηματοδοτεί σύμφωνα με την ισχύουσα νομοθεσία) από τη στιγμή της γνωστοποίησης της ευρεσιτεχνίας στο Μονάδα Μεταφοράς Τεχνολογίας και Καινοτομίας μέχρι και την καταβολή των ωφελημάτων της εφεύρεσης στο Πανεπιστήμιο. Επιπλέον, εάν το Πανεπιστήμιο συνεχίσει να έχει οικονομικές υποχρεώσεις για τη διατήρηση της ευρεσιτεχνίας, πρώτα θα αφαιρούνται τα έξοδα αυτά και στη συνέχεια θα αποδίδεται το συμφωνηθέν ποσοστό/αντάλλαγμα στον ερευνητή-εφευρέτη/ες.

Και στην περίπτωση αυτή η απόφαση μπορεί να αφορά είτε στην κατάθεση αίτησης προς το εθνικό Γραφείο Εφευρέσεων (Οργανισμός Βιομηχανικής Ιδιοκτησίας - ΟΒΙ) ή προς το Ευρωπαϊκό Γραφείο Εφευρέσεων (European Patent Office - ΕΡΟ) ή κατάθεση διεθνούς αίτησης για δίπλωμα ευρεσιτεχνίας (ΡCΤ)

μέσω του ΟΒΙ, και ομοίως, αναθέτει τη διαδικασία σε εξειδικευμένο δικηγόρο ή/και patent attorney από το Μητρώο εμπειρογνομόνων της Μονάδας Μεταφοράς Τεχνολογίας.

Είτε:

ii) ότι δεν ενδιαφέρεται να υποβάλει αίτηση κατοχύρωσης ευρεσιτεχνίας και να εκχωρήσει τα δικαιώματά του στον ερευνητή-εφευρέτη/ες, με έγγραφη μεταξύ τους συμφωνία. Στην περίπτωση αυτή η εφεύρεση θα ανήκει εξ ολοκλήρου στον ερευνητή-εφευρέτη/ες ο οποίος/οι μπορεί να προχωρήσει πλέον μόνος του με δικά του έξοδα τη διαδικασία κατοχύρωσης, εφόσον το επιθυμεί.

Το Πανεπιστήμιο ή ο ΕΛΚΕ ή η ΕΑΔΠΠ ή το ΕΠΙ ή όποια άλλη οντότητα του Πανεπιστημίου δύναται να χρηματοδοτεί αιτήματα για διπλώματα ευρεσιτεχνίας και στην περίπτωση αυτή συνεπικουρείται από τη Νομική Υπηρεσία του Α.Ε.Ι ή/και σε συνεργασία με εξωτερικό νομικό εμπειρογνώμονα.

Επισημάνσεις

Σε περίπτωση που το Πανεπιστήμιο Μακεδονίας (ΕΛΚΕ ή ΕΑΔΠΠ ή ΕΠΙ ή όποια οντότητα του Πανεπιστημίου δύναται να χρηματοδοτεί την κατάθεση ευρεσιτεχνίας σύμφωνα με την ισχύουσα νομοθεσία) δεν τηρήσει την ανωτέρω διαδικασία και δεν απαντήσει εγγράφως, εντός τεσσάρων μηνών, στον ερευνητή-εφευρέτη/ες η εφεύρεση θεωρείται ελεύθερη και ανήκει εξ ολοκλήρου σε αυτόν.

Στις περιπτώσεις που το Πανεπιστήμιο θεωρήσει μία εφεύρεση ελεύθερη είτε γιατί αποφασίσει να μην προχωρήσει στην κατοχύρωσή της είτε γιατί δεν έχει απαντήσει μέσα στην τετράμηνη προθεσμία στον ερευνητή-εφευρέτη/ες αυτό αφορά αποκλειστικά και μόνο το συγκεκριμένο αίτημά του και δεν δικαιούται να υποβάλει αίτηση προστασίας εφεύρεσης η οποία διαφέρει ουσιωδώς από την αίτηση που έχει κριθεί ή δεν έχει απαντηθεί. Στην τελευταία περίπτωση ο ερευνητή-εφευρέτη/ες υποχρεούται να καταθέσει εκ νέου αίτηση στην Μονάδα Μεταφοράς Τεχνολογίας και Καινοτομίας σύμφωνα με την ανωτέρω διαδικασία, το οποίο θα κριθεί επίσης εκ νέου.

Παρακολούθηση της Ευρεσιτεχνίας

Η παρακολούθηση και διαχείριση της ευρεσιτεχνίας πραγματοποιείται από τη Μονάδα Μεταφοράς Τεχνολογίας και Καινοτομίας, σε συνεργασία με τον ερευνητή-εφευρέτη/ες και με τη συνδρομή εξωτερικού εμπειρογνώμονα (δικηγόρου ή/και patent attorney) ο οποίος είναι πληρεξούσιος του Πανεπιστημίου για την κατάθεση της ευρεσιτεχνίας. Ο τελευταίος είναι αυτός που παρακολουθεί τις ειδικότερες προθεσμίες και τις τυχόν απαιτούμενες περαιτέρω ενέργειες, ενημερώνοντας εγκαίρως τη Μονάδα Μεταφοράς Τεχνολογίας και Καινοτομίας.

Σε διάστημα μικρότερο των δώδεκα (12) μηνών από την αρχική κατάθεση της αίτησης στον Οργανισμό Βιομηχανικής Ιδιοκτησίας (ΟΒΙ) υπάρχει η δυνατότητα επέκτασης της ευρεσιτεχνίας, με κατάθεση είτε διεθνούς αίτησης ΡCT μέσω του ΟΒΙ, είτε απευθείας σε διεθνή

γραφεία ευρεσιτεχνιών, όπως το ΕΡΟ, το USPTO (ευρωπαϊκή ή αμερικάνικη πατέντα) κ.λπ. Η δυνατότητα επέκτασης της ευρεσιτεχνίας εξετάζεται από την οντότητα του Πανεπιστημίου που έχει χρηματοδοτήσει την αρχική αίτηση, μετά από κατάθεση νέου αιτιολογημένου αιτήματος στη Μονάδα Μεταφοράς Τεχνολογίας και Καινοτομίας από τον εφευρέτη/ερευνητή της ζητούμενης επέκτασης. Για τη διαμόρφωση της απόφασής της η οντότητα του Πανεπιστημίου που έχει χρηματοδοτήσει το αρχικό αίτημα μπορεί να ζητά τη γνώμη της Επιτροπής της Μονάδας ή και όποιας επιτροπής ή οντότητας του Πανεπιστημίου ορίζεται από την εκάστοτε ισχύουσα νομοθεσία.

Μετά την κατάθεση της αίτησης κατοχύρωσης της ευρεσιτεχνίας στον ΟΒΙ ή στο ΕΡΟ ή ΡCT ή όπου αλλού έχει κατατεθεί, εξετάζεται σε ετήσια βάση, από την οντότητα του Πανεπιστημίου που έχει χρηματοδοτήσει την αρχική αίτηση η συνέχιση καταβολής των τελών προστασίας, κατόπιν αιτήματος του ερευνητή-εφευρέτη/ες και σχετικής εισήγησης της Μονάδας Μεταφοράς Τεχνολογίας και Καινοτομίας ή και της Επιτροπής της Μονάδας ή και όποιας επιτροπής ή οντότητας του Πανεπιστημίου ορίζεται από την εκάστοτε ισχύουσα νομοθεσία.

Μετά την παρέλευση πενταετίας, εφόσον μία ευρεσιτεχνία δεν έχει αξιοποιηθεί εμπορικά, το Πανεπιστήμιο Μακεδονίας δύναται να συνεχίσει τη χρηματοδότησή της μόνο κατόπιν ειδικά αιτιολογημένου αιτήματος και σχετικής αιτιολογημένης απόφασης της οντότητας του Πανεπιστημίου που χρηματοδότησε την αρχική αίτηση και που η ισχύς της είναι για ένα έτος. Αν ο εφευρέτης/ερευνητής επιθυμεί τη διατήρηση της ευρεσιτεχνίας για επιπλέον έτη θα πρέπει κάθε φορά να καταθέτει νέο αίτημα στην Μονάδα Μεταφοράς Τεχνολογίας και Καινοτομίας και να ακολουθείται η ίδια διαδικασία.

Διατήρηση ευρεσιτεχνίας, την οποία έχει αιτηθεί το Πανεπιστήμιο Μακεδονίας και δεν έχει αξιοποιηθεί εμπορικά εντός οκτώ ετών, από την κατάθεση της πρώτης αίτησης σε οποιοδήποτε Γραφείο Εφευρέσεων (ΟΒΙ, ΕΡΟ, USPTO, κ.λπ.), μπορεί να συνεχιστεί μόνο κατόπιν σχετικής σύμφωνης απόφασης του Συμβουλίου Διοίκησης του Πανεπιστημίου Μακεδονίας.

Κατόπιν εισήγησης Επιτροπής της Μονάδας ή και όποιας επιτροπής ή οντότητας του Πανεπιστημίου ορίζεται στην εκάστοτε ισχύουσα νομοθεσία το Πανεπιστήμιο Μακεδονίας δύναται να παραιτηθεί από τη συνέχιση της χρηματοδότησης μιας εφεύρεσης, βάσει αιτιολογημένης απόφασης της οντότητας του Πανεπιστημίου που χρηματοδότησε την κατάθεση της αρχικής αίτησης, η οποία κοινοποιείται εγγράφως στον ερευνητή-εφευρέτη/ες. Στην περίπτωση αυτή το Πανεπιστήμιο Μακεδονίας, μέσω της Μονάδας Μεταφοράς Τεχνολογίας και Καινοτομίας, θα πρέπει να ενημερώσει εγγράφως τον ερευνητή-εφευρέτη/ες, τουλάχιστον εξήντα (60) ημερολογιακές ημέρες πριν την παραίτησή του, για την απόφασή του, καθώς και για τις εκκρεμείς υποχρεώσεις που προκύπτουν από την αίτηση ή τη χορήγησης

της ευρεσιτεχνίας. Επιπλέον, μετά τη σύναψη σχετικής συμφωνίας εκχώρησης δικαιωμάτων του Πανεπιστημίου, ο/οι ερευνητής-εφευρέτης/ες έχει δικαίωμα να συνεχίσει τη διαδικασία με δική του χρηματοδότηση και η εφεύρεση θεωρείται πλέον ελεύθερη εφεύρεση (άρθρο 6 του ν. 1733/1987).

Διάγραμμα 2.

Διαδικασία Καταγραφής και Διαχείρισης της Διανοητικής Ιδιοκτησίας

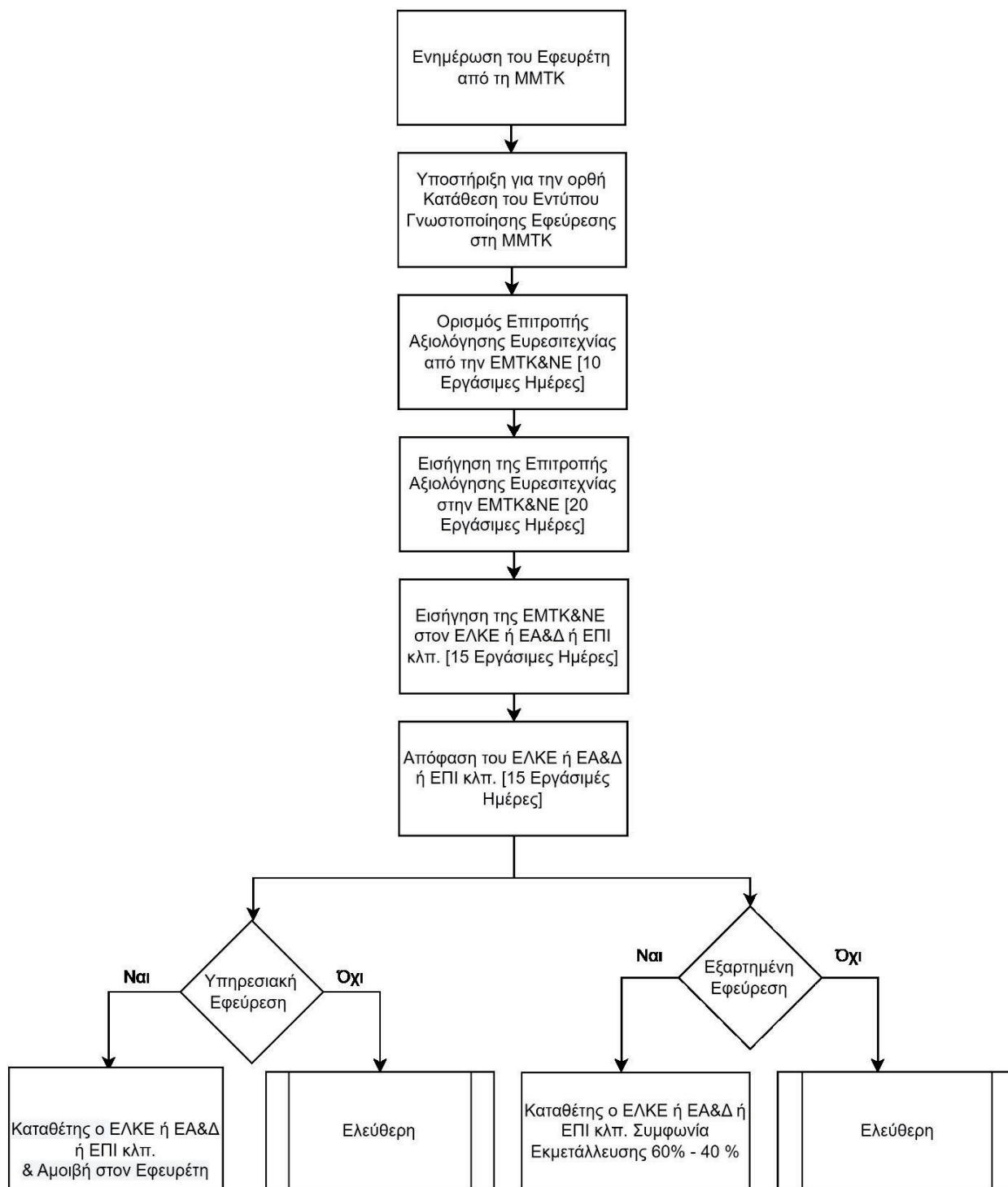

3. Διαδικασία Ωρίμανσης Ερευνητικών Αποτελεσμάτων/Παραγόμενης Γνώσης προς Αξιοποίηση Η διαδικασία ωρίμανσης των ερευνητικών αποτελεσμάτων/παραγόμενης γνώσης στο Πανεπιστήμιο Μακεδονίας περιλαμβάνει τρία (3) στάδια που περιλαμβάνουν επιμέρους διαδικασίες, οι οποίες, εάν τηρηθούν τόσο από το Πανεπιστήμιο όσο και από τους

ερευνητές, μπορούν να οδηγήσουν σε επιτυχή εμπορική αξιοποίησή τους. Τα στάδια αυτά έχουν ως εξής: α. Ενημέρωση του Ερευνητικού Οργανισμού σχετικά με τα αποτελέσματα της έρευνας και την καινοτομία που περιλαμβάνουν.

Έρευνα

Παρατηρήσεις και πειράματα κατά τη διάρκεια της ερευνητικής δραστηριότητας συχνά οδηγούν σε ανακαλύψεις, ευρεσιτεχνίες και τεχνογνωσία. Ευρεσιτεχνία αποτελεί κάθε καινοτόμα διαδικασία, μηχανήματα, συνθέσεις υλικών ή οποιαδήποτε νέα και καινοτόμα βελτίωση τους. Τις περισσότερες φορές διαφορετικοί ερευνητές συμβάλλουν στη δημιουργία μίας ευρεσιτεχνίας ή τεχνογνωσίας.

Γνωστοποίηση της εφεύρεσης/τεχνογνωσίας

Αρχική επικοινωνία με τη Μονάδα Μεταφοράς Τεχνολογίας και Καινοτομίας προκειμένου ο ερευνητής ή εάν πρόκειται για εφεύρεση, ο εφευρέτης/τες να συζητήσει με τη Μονάδα και να λάβει πληροφόρηση και καθοδήγηση σχετικά με τις διαδικασίες αποκάλυψης της έρευνάς τους, τα βήματα αξιολόγησης της τεχνολογίας/τεχνογνωσίας του, καθώς και για τα βήματα για την προστασία τους.

Κατάθεση αιτήματος

Εφόσον από τη γνωστοποίηση και την πρώτη επικοινωνία με τη Μονάδα Μεταφοράς Τεχνολογίας και Καινοτομίας διαγνωστεί ότι τα ερευνητικά αποτελέσματα μπορούν και πρέπει να κατοχυρωθούν ξεκινά η τυπική/έγγραφη διαδικασία ενημέρωσης της Μονάδας Μεταφοράς Τεχνολογίας και Καινοτομίας.

Σημειώνεται ότι η αποκάλυψη της εφεύρεσης/τεχνογνωσίας είναι ένα εμπιστευτικό έγγραφο και πρέπει να εμπεριέχει επαρκή τεκμηρίωση, έτσι ώστε τόσο η στρατηγική κατοχύρωσης όσο και οι επιλογές για αξιοποίηση των ερευνητικών αποτελεσμάτων να μπορούν να αξιολογηθούν.

β. Αξιολόγηση και προστασία των ερευνητικών αποτελεσμάτων/τεχνογνωσίας

Αξιολόγηση

Η Μονάδα Μεταφοράς Τεχνολογίας και Καινοτομίας σε συνεργασία με τους ερευνητές ή και την Επιτροπή της Μονάδας ή σε συνεργασία με οποιαδήποτε επιτροπή ή οντότητα του Πανεπιστημίου ορίζεται από την ισχύουσα νομοθεσία, εξετάζουν τη βέλτιστη στρατηγική προστασίας των ερευνητικών αποτελεσμάτων και διερευνούν τη δυνατότητα αξιοποίησής τους. Η αξιολόγηση αυτή μπορεί να οδηγήσει στην παραχώρηση άδειας χρήσης δικαιωμάτων σε υφιστάμενη επιχείρηση ή να αναδείξει την ανάγκη δημιουργίας εταιρείας τεχνοβλαστού η οποία θα αναπτύξει τα ερευνητικά αποτελέσματα.

Κατοχύρωση των ερευνητικών αποτελεσμάτων/τεχνογνωσίας

Η προστασία διπλωμάτων ευρεσιτεχνίας, μια κοινή μέθοδος νομικής προστασίας, ξεκινά με τη συμπλήρωση μιας αίτησης για δίπλωμα ευρεσιτεχνίας στο εθνικό γραφείο διπλωμάτων ευρεσιτεχνίας (ΟΒΙ) και, κατά περίπτωση, σε ξένα γραφεία διπλωμάτων ευρεσιτεχνίας.

Μόλις κατατεθεί μια αίτηση για δίπλωμα ευρεσιτεχνίας, θα απαιτηθούν αρκετά χρόνια και δεκάδες χιλιάδες ευρώ για την απόκτηση ευρωπαϊκών και ξένων διπλωμάτων ευρεσιτεχνίας. Άλλες επιλογές προστασίας μπορεί να περιλαμβάνουν την προστασία δικαιωμάτων πνευματικής ιδιοκτησίας, εμπορικών σημάτων κ.λπ. (βλ. Κανονισμός Μονάδας Μεταφοράς Τεχνολογίας και Καινοτομίας, Μέρος Α' Πολιτική Κατοχύρωσης και Διαχείρισης της Διανοητικής Ιδιοκτησίας).

Προκαταρκτικές Ενέργειες για εύρεση ενδιαφερομένων για αξιοποίηση (licensing)

Η Μονάδα Μεταφοράς Τεχνολογίας και Καινοτομίας σε συνεργασία με τους ερευνητές ή και την Επιτροπή της Μονάδας ή σε συνεργασία με οποιαδήποτε επιτροπή ή οντότητα του Πανεπιστημίου ορίζεται από την ισχύουσα νομοθεσία, εντοπίζει υποψήφιες εταιρείες που διαθέτουν την τεχνογνωσία, τους πόρους και τα επιχειρηματικά δίκτυα για να αξιοποιήσουν την τεχνολογία/τεχνογνωσία. Η συμμετοχή του ερευνητή στη διαδικασία αυτή έχει καθοριστική σημασία.

γ. Αξιοποίηση των ερευνητικών αποτελεσμάτων/τεχνογνωσίας

Αξιοποίηση από επιχείρηση (υφιστάμενη ή δημιουργία εταιρείας/τεχνοβλαστού)

Η αξιοποίηση μπορεί να περιλαμβάνει είτε τη συνεργασία με υφιστάμενη επιχείρηση στην οποία θα παραχωρηθεί άδεια χρήσης δικαιωμάτων ή τη δημιουργία εταιρείας τεχνοβλαστού (βλ. σχετική διαδικασία κατωτέρω).

Παραχώρηση άδειας χρήσης δικαιωμάτων (Licensing)

Η συμφωνία παραχώρησης άδειας χρήσης δικαιωμάτων διανοητικής ιδιοκτησίας είναι μια σύμβαση μεταξύ του Πανεπιστημίου (ΕΛΚΕ ή ΕΑΔΠΠ ή ΕΠΙ ή όποια οντότητα του Πανεπιστημίου δύναται να συνάπτει συμβάσεις παραχώρησης και εκμετάλλευσης σύμφωνα με την ισχύουσα νομοθεσία) και ενός τρίτου μέρους (υφιστάμενης επιχείρησης ή τεχνοβλαστού) στο οποίο δίνεται άδεια (χωρίς να παραιτηθεί το Πανεπιστήμιο από την ιδιοκτησία) να χρησιμοποιεί τα δικαιώματα αυτά για οικονομικό κυρίως όφελος.

Ανάπτυξη προϊόντων/υπηρεσιών

Η δικαιούχος επιχείρηση (υφιστάμενη ή τεχνοβλαστός) μπορεί να συνεχίζει την ανάπτυξη της τεχνολογίας/τεχνογνωσίας και να πραγματοποιεί επενδύσεις για την ανάπτυξη των ερευνητικών αποτελεσμάτων/τεχνογνωσίας και τη δημιουργία ή/και τη βελτίωση των προϊόντων ή/και των υπηρεσιών της.

Έσοδα του Πανεπιστημίου από την παραχώρηση των ερευνητικών αποτελεσμάτων/τεχνογνωσίας

Το Πανεπιστήμιο Μακεδονίας εισπράττει έσοδα από την παραχώρηση αδειών χρήσης δικαιωμάτων.

Επανεπένδυση των εσόδων στην έρευνα και την εκπαίδευση

Τα έσοδα που αναλογούν στο Πανεπιστήμιο Μακεδονίας από την παραχώρηση των ερευνητικών αποτελεσμάτων/τεχνογνωσίας επανεπενδύονται για την ανάπτυξη της Έρευνας και της Εκπαίδευσης στο ίδρυμα σύμφωνα με την ισχύουσα νομοθεσία (ν. 4957/2022).

Διάγραμμα 3.
 Διαδικασία Ωρίμανσης Ερευνητικών Αποτελεσμάτων/Παραγόμενη Γνώση προς Αξιοποίηση

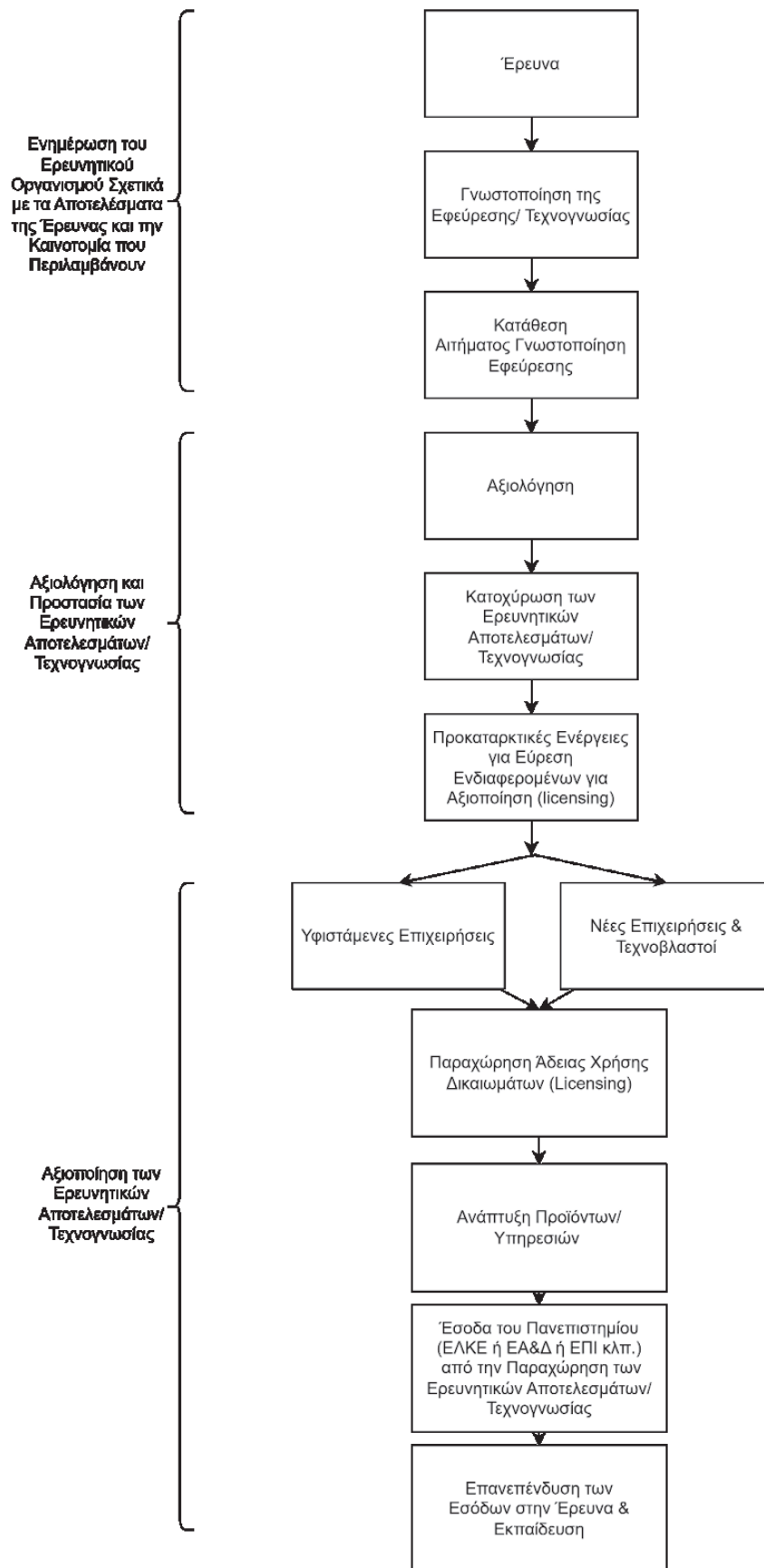

4. Διαδικασία για την Εμπορική Αξιοποίηση των Αποτελεσμάτων της Έρευνας

4.1. Διαδικασία Διαπραγματεύσεων Συμφωνιών Εμπορικής Αξιοποίησης (Contract Research - Licensing)

Οι διαπραγματεύσεις των συμφωνιών εμπορικής αξιοποίησης της Διανοητικής Ιδιοκτησίας του Πανεπιστημίου Μακεδονίας γίνονται από Ειδική Επιτροπή Διαπραγματεύσεων η οποία ορίζεται από την Επιτροπή της Μονάδας ή την εκάστοτε αρμόδια Επιτροπή ή οντότητα του Πανεπιστημίου, σύμφωνα με την ισχύουσα νομοθεσία και αποτελείται από:

α) τον επικεφαλής της Μονάδας Μεταφοράς Τεχνολογίας και Καινοτομίας ή ένα στέλεχος της Μονάδας Μεταφοράς Τεχνολογίας και Καινοτομίας του Πανεπιστημίου ή ένα μέλος ΔΕΠ του Πανεπιστημίου Μακεδονίας με γνωστικό αντικείμενο την αξιοποίηση της έρευνας/μεταφοράς τεχνολογίας ή έναν συνεργάτη εμπειρογνώμονα σε θέματα μεταφοράς τεχνολογίας, από το Μητρώο συνεργατών και εμπειρογνώμωνων της Μονάδας Μεταφοράς Τεχνολογίας και Καινοτομίας,

β) έναν εκπρόσωπο των ερευνητών που έχουν συμβάλει στην ανάπτυξη του ερευνητικού αποτελέσματος,

γ) ένα μέλος ΔΕΠ, μέλος της Επιτροπής της Μονάδας.

Η Ειδική Επιτροπή Διαπραγματεύσεων εισηγείται στην Επιτροπή της Μονάδας ή στην εκάστοτε αρμόδια επιτροπή ή οντότητα του Πανεπιστημίου, σύμφωνα με την ισχύουσα νομοθεσία, τους οικονομικούς και λοιπούς όρους που πρέπει να περιλαμβάνει η συμφωνία εμπορικής εκμετάλλευσης. Στην εισήγηση αυτή στηρίζεται η τελική απόφαση του Πανεπιστημίου (ΕΛΚΕ ή ΕΑΔΠΠ ή ΕΠΙ ή όποια οντότητα του Πανεπιστημίου δύναται να συνάπτει συμφωνίες εμπορικής αξιοποίησης σύμφωνα με την ισχύουσα νομοθεσία). Όλοι οι συμμετέχοντες στις διαπραγματεύσεις δεσμεύονται με σύμβαση εχεμύθειας.

Η Μονάδα Μεταφοράς Τεχνολογίας και Καινοτομίας παρέχει διοικητική υποστήριξη προς όλες τις Επιτροπές που συστήνονται στο πλαίσιο λειτουργίας της Μονάδας.

4.2. Διαδικασία Ίδρυσης Τεχνοβλαστού/Spin-off

Βήμα 1ο

Προ-ανακοίνωση στη Μονάδα Μεταφοράς Τεχνολογίας και Καινοτομίας του Πανεπιστημίου των αποτελεσμάτων της έρευνας τα οποία μπορούν να αξιοποιηθούν μέσω της ίδρυσης επιχείρησης τεχνοβλαστού και παροχή ενημέρωσης στον ερευνητή/τές από τη Μονάδα Μεταφοράς Τεχνολογίας και Καινοτομίας σχετικά με την Πολιτική Αξιοποίησης της Διανοητικής Ιδιοκτησίας και Ίδρυσης Τεχνοβλαστών, την ισχύουσα νομοθεσία και τις απαιτήσεις επιχειρηματικής ανάπτυξης του τεχνοβλαστού.

Βήμα 2

Παροχή συμβουλευτικής υποστήριξης, από τη Μονάδα Μεταφοράς Τεχνολογίας και Καινοτομίας ή/και σε συνεργασία με εξωτερικό εμπειρογνώμονα, α) αναφορικά με τις διαδικασίες ίδρυσης και λειτουργίας του τεχνοβλαστού και β) για την «επιχειρηματική ωρίμανση» του ερευνητή/ών του Πανεπιστημίου, πριν τη δημιουργία του τεχνοβλαστού.

Βήμα 3ο

Κατάθεση αίτησης στη Μονάδα Μεταφοράς Τεχνολογίας και Καινοτομίας, η οποία απευθύνεται προς το Συμβούλιο Διοίκησης του Ιδρύματος. Η αίτηση θα πρέπει να περιλαμβάνει τουλάχιστον τα εξής:

(α) Αίτημα για ίδρυση εταιρείας τεχνοβλαστού και τους ενδιαφερόμενους συνιδρυτές.

(β) Σαφή προσδιορισμό των αποτελεσμάτων έρευνας που προτείνονται προς αξιοποίηση μέσω εταιρείας τεχνοβλαστού και των φυσικών προσώπων που συμμετείχαν στην παραγωγή των αποτελεσμάτων ως ερευνητές, καθώς και των φορέων από τους οποίους αυτοί προέρχονται.

(γ) Τον κλάδο ή κλάδους της αγοράς επί του/των οποίων προτείνεται να δραστηριοποιηθεί η εταιρεία τεχνοβλαστός.

δ) Τη στρατηγική προστασίας της διανοητικής ιδιοκτησίας (διπλώματα ευρεσιτεχνίας, βιομηχανικά σχέδια, εμπορικά σήματα, πνευματικά δικαιώματα), εφόσον πρόκειται να αξιοποιηθεί διανοητική ιδιοκτησία του Πανεπιστημίου και των ερευνητών/εφευρετών που χρίζει προστασίας.

ε) Αναφορά αν ο/οι ερευνητής/τες επιθυμούν τη συμμετοχή του Ιδρύματος ως εταίρου στην εταιρεία τεχνοβλαστό ή επιθυμούν τη συνεργασία με το Ίδρυμα μέσω σύμβασης τεχνοβλαστού.

στ) Αναφορά αν ο/οι ερευνητής/τες επιθυμούν τη χρήση χώρων, υποδομών και εξοπλισμού του ιδρύματος.

Βήμα 4ο

Εντός πέντε (5) εργάσιμων ημερών, από την ημερομηνία κατάθεσης των σχετικών (βλ. βήμα 3ο, στοιχεία α,β,γ,δ,ε), η Επιτροπή της Μονάδας ορίζει Επιτροπή Αξιολόγησης Τεχνοβλαστού για να αξιολογήσει το αίτημα και να εισηγηθεί σχετικά, προκειμένου να διαμορφώσει τη σχετική πρότασή της.

Η Επιτροπή Αξιολόγησης Τεχνοβλαστού αποτελείται από τρία (3) μέλη ήτοι:

α) από τον επικεφαλής της Μονάδας Μεταφοράς Τεχνολογίας και Καινοτομίας ή ένα στέλεχος της Μονάδας Μεταφοράς Τεχνολογίας και Καινοτομίας και

β) από δύο μέλη ΔΕΠ, τα οποία είναι μέλη της Επιτροπής της Μονάδας του Ιδρύματος.

Όλα τα μέλη της Επιτροπής Αξιολόγησης Τεχνοβλαστού αλλά και οποιοσδήποτε τρίτος εμπλεκόμενος στη διαδικασία αυτή δεσμεύονται από σύμβαση εχεμύθειας.

Βήμα 5ο

Για τη διαμόρφωση της εισήγησής της η Επιτροπή Αξιολόγησης Τεχνοβλαστού μπορεί να καλέσει τον ερευνητή/τές σε προφορική συνάντηση, καθώς και να του/τους ζητήσει να παράσχει/ουν συμπληρωματικά έγγραφα και διευκρινήσεις προκειμένου να διαμορφώσει άποψη.

Εντός δεκαπέντε (15) εργάσιμων ημερών από τον ορισμό της, η Επιτροπή Αξιολόγησης Τεχνοβλαστού υποβάλλει την εισήγησή της στην Επιτροπή της Μονάδας, η οποία στη συνέχεια υποβάλλει σχετική πρόταση στην Επιτροπή Ερευνών, εντός της ίδιας προθεσμίας.

Βήμα 6ο

Η Επιτροπή Ερευνών, εάν χρειαστεί ζητά συμπληρωματικές πληροφορίες και διευκρινίσεις, οριστικοποιεί την εισήγηση της Επιτροπής της Μονάδας και, εντός δεκαπέντε (15) εργάσιμων ημερών, εισηγείται σχετικά στο Συμβούλιο Διοίκησης του Πανεπιστημίου.

Βήμα 7ο

Το Συμβούλιο Διοίκησης του Πανεπιστημίου μετά την παραλαβή της σχετικής εισήγησης της Επιτροπής Ερευνών επιλαμβάνεται του θέματος και εκδίδει την απόφασή του.

Η απόφαση του Συμβουλίου Διοίκησης μπορεί να έχει ως εξής:

α) Έγκριση συμμετοχής στο μετοχικό ή εταιρικό κεφάλαιο του τεχνοβλαστού, με συγκεκριμένο ποσοστό και ορισμό φυσικού προσώπου που θα εκπροσωπεί το Πανεπιστήμιο Μακεδονίας στα όργανα διοίκησης του τεχνοβλαστού (εάν απαιτείται ορισμός εκπροσώπου του Πανεπιστημίου στα όργανα διοίκησης του τεχνοβλαστού, όπως στην περίπτωση ίδρυσης του τεχνοβλαστού ως Ανώνυμης Εταιρείας). Στην περίπτωση αυτή, το Πανεπιστήμιο (ΕΛΚΕ ή ΕΑΔΠΠ ή ΕΠΙ ή όποια οντότητα του Πανεπιστημίου δύναται να συμμετέχει ως εταίρος σε τεχνοβλαστό, σύμφωνα με την ισχύουσα νομοθεσία) μπορεί να συμμετέχει και στις δαπάνες ίδρυσης του Τεχνοβλαστού.

Για τη συμμετοχή του Πανεπιστημίου ως εταίρου στον Τεχνοβλαστό, μεταξύ άλλων, συνεκτιμάται η γνώμη του/ων ερευνητή/ών.

β) Παραχώρηση της διανοητικής ιδιοκτησίας με σύμβαση μεταφοράς τεχνολογίας (Σύμβαση Τεχνοβλαστού) έναντι δικαιωμάτων εκμετάλλευσης. Στην περίπτωση αυτή τα δικαιώματα εκμετάλλευσης τα οποία θα καταβάλει ο τεχνοβλαστός στο Πανεπιστήμιο δύναται να καλύπτουν και την παραχώρηση χώρων υποδομών και εξοπλισμού του Πανεπιστημίου και ορίζονται σε ποσοστό 1,5% επί του κύκλου εργασιών των προϊόντων ή/και υπηρεσιών του τεχνοβλαστού επί του παραχωρούμενου προϊόντος της διανοίας.

γ) Η Εταιρεία-Τεχνοβλαστός δύναται να χρησιμοποιεί τις αναγκαίες εγκαταστάσεις, υποδομές, επιστημονικό και λοιπό εξοπλισμό του Πανεπιστημίου Μακεδονίας, υπό την προϋπόθεση ότι εξυπηρετούνται πλήρως οι εκπαιδευτικές, ερευνητικές και λειτουργικές δραστηριότητες του Πανεπιστημίου Μακεδονίας και των μελών του.

Για το σκοπό αυτό συνάπτεται συμφωνία μεταξύ της ΕΑΔΠΠ του Πανεπιστημίου Μακεδονίας και της Εταιρείας-Τεχνοβλαστός, που εγκρίνεται από το Συμβούλιο Διοίκησης του Πανεπιστημίου Μακεδονίας, στην οποία περιγράφονται οι υποδομές, οι εγκαταστάσεις και ο επιστημονικός και λοιπός εξοπλισμός, που παραχωρείται προς την Εταιρεία-Τεχνοβλαστός, οι όροι χρήσης τους, το ύψος του τιμήματος και ο τρόπος καταβολής του, πλέον του ποσοστού 1,5% επί του κύκλου εργασιών, το οποίο αφορά αποκλειστικά στα δικαιώματα εκμετάλλευσης της διανοητικής ιδιοκτησίας.

δ) Τα δικαιώματα Διανοητικής Ιδιοκτησίας επί νέων αποτελεσμάτων έρευνας, που θα παραχθούν από την Εταιρεία - Τεχνοβλαστό με χρήση των εγκαταστάσεων του Πανεπιστημίου Μακεδονίας θα ανήκουν κατά ποσοστό 40% στο Πανεπιστήμιο Μακεδονίας και κατά το υπόλοιπο ποσοστό 60% στην Εταιρεία-Τεχνοβλαστό.

ε) Απαιτούμενη απόρριψη της σύστασης εταιρείας τεχνοβλαστού.

Διάγραμμα 4.

Διαδικασία Ίδρυσης Τεχνοβλαστού- Spin-off

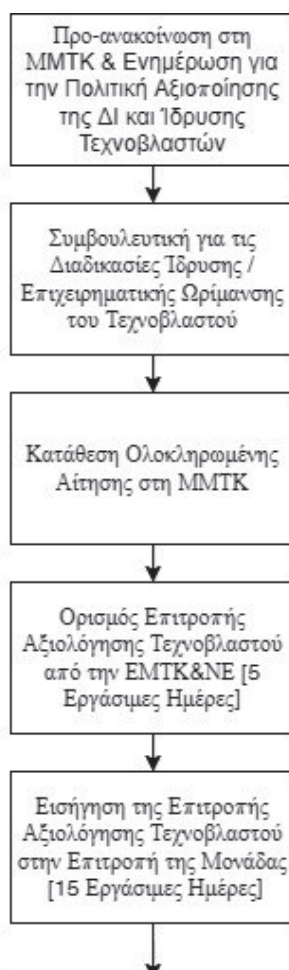

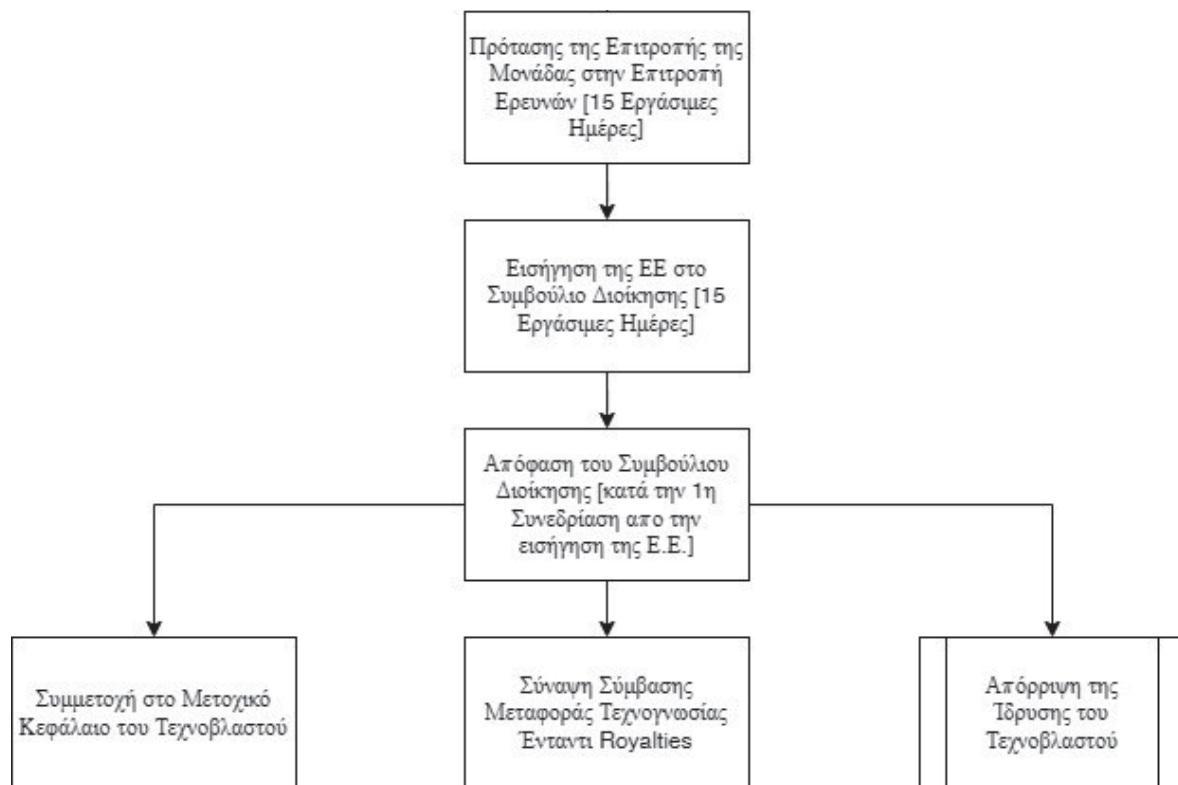

5. Διαδικασία Πρόληψης, Εντοπισμού και Διαχείρισης Περιπτώσεων Σύγκρουσης Συμφερόντων Η Μονάδα Μεταφοράς Τεχνολογίας και Καινοτομίας του Πανεπιστημίου Μακεδονίας είναι αρμόδια για την ενημέρωση των ερευνητών, που εμπλέκονται στην αξιοποίηση ερευνητικών αποτελεσμάτων, σχετικά με την ύπαρξη και το περιεχόμενο της Πολιτικής για τις Συγκρούσεις Συμφερόντων και τις διαδικασίες που ακολουθούνται στις περιπτώσεις που ανακύπτουν ή μπορεί να ανακύψουν συγκρούσεις συμφερόντων κατά την αξιοποίηση της έρευνας.

Κάθε ερευνητής του Πανεπιστημίου, που εμπλέκεται με οποιονδήποτε τρόπο και σε οποιαδήποτε διαδικασία αξιοποίησης της έρευνας του Πανεπιστημίου Μακεδονίας και αναγνωρίζει την ύπαρξη ή την πιθανότητα ύπαρξης περίπτωσης σύγκρουσης συμφερόντων, έχει την υποχρέωση να τη δηλώσει εγγράφως στη Μονάδα Μεταφοράς Τεχνολογίας και Καινοτομίας, εφόσον αφορά σε θέματα οικονομικής αξιοποίησης της έρευνας (σχετικό έντυπο Παράρτημα Β.1). Η μη αναφορά πραγματικής σύγκρουσης συμφερόντων μπορεί να οδηγήσει τον ερευνητή του πανεπιστημίου σε αποχή από διαπραγματεύσεις, αποκλεισμό του από συγκεκριμένες ενέργειες που αφορούν στην αξιοποίησης ακόμη και σε πειθαρχικές ποινές, σε συνεργασία με άλλα κατά περίπτωση αρμόδια όργανα του Πανεπιστημίου Μακεδονίας.

Σε καταστάσεις που δεν είναι σαφές εάν μία περίπτωση αφορά σε σύγκρουση συμφερόντων και πρέπει να αναφερθεί ή όχι, ο ερευνητής μπορεί να ζητήσει την υποστήριξη της Μονάδας Μεταφοράς Τεχνολογίας και Καινοτομίας του Πανεπιστημίου. Σε περίπτωση κατά την οποία, μετά την επικοινωνία/ενημέρωση με τη Μονάδα Μεταφοράς Τεχνολογίας και Καινοτομίας συνεχίζει να υπάρχει αμφιβολία εάν η περίπτωση αφορά σε σύγκρουση συμφερόντων

ή όχι, ο ερευνητής θα πρέπει να υποβάλλει την αναφορά/δήλωση γνωστοποίησης σύγκρουσης συμφερόντων στη Μονάδα Μεταφοράς Τεχνολογίας και Καινοτομίας του Πανεπιστημίου συμπληρωμένη και υπογεγραμμένη.

Με πράξη του/της Πρύτανη συστήνεται Επιτροπή Σύγκρουσης Συμφερόντων με διετή θητεία η οποία επικουρείται από τη Μονάδα Μεταφοράς Τεχνολογίας και Καινοτομίας. Η Επιτροπή εξετάζει την αναφορά/δήλωση του ερευνητή για να καθορίσει εάν η περίπτωση σύγκρουσης συμφερόντων που αναφέρεται αφορά πράγματι σε σύγκρουση συμφερόντων και πρέπει να αντιμετωπιστεί ή εάν η περίπτωση αυτή μπορεί να αποφευχθεί εξαρχής με την κατάλληλη διαχείριση.

Εάν η Επιτροπή καταλήξει στο συμπέρασμα ότι η σύγκρουση συμφερόντων πρέπει να αντιμετωπιστεί με κατάλληλη διαχείριση ή προκειμένου να αποφευχθεί εξαρχής, με την κατάλληλη διαχείριση η σύγκρουση, θα πρέπει να συμφωνήσει με τον ερευνητή με ποιο τρόπο και τυχόν ποιες ενέργειες, δράσεις ή αποφάσεις θα πρέπει να απέχει προκειμένου να αποφευχθεί η σύγκρουση συμφερόντων.

Για τη σωστή διαχείριση ή την αποφυγή σύγκρουσης συμφερόντων ως προτεινόμενα θέματα συμφωνίας μεταξύ της Επιτροπής και του ερευνητή ενδεικτικά αναφέρονται τα παρακάτω:

1. προσδιορισμός των φυσικών ή/και νομικών προσώπων, καθώς και τυχόν αρμοδίων οργάνων στα οποία θα πρέπει να γνωστοποιηθεί η ύπαρξη σύγκρουσης συμφερόντων,

2. προσδιορισμός τυχόν δραστηριοτήτων/ενεργειών, συμπεριλαμβανομένων συζητήσεων, διαπραγματεύσεων και αποφάσεων, στις οποίες ο ερευνητής που κάνει τη γνωστοποίηση δεν μπορεί να συμμετέχει,

3. προσδιορισμός τυχόν θέσεων τις οποίες δεν δύναται να καταλαμβάνει ο ερευνητής που κάνει τη γνωστοποίηση (είτε προσωρινά είτε μόνιμα),

4. σχεδιασμός για την προστασία της ακεραιότητας της έρευνας, της φήμης του πανεπιστημίου, των ερευνητών του και της τυχόν εμπλεκόμενης ερευνητικής ομάδας.

Η Επιτροπή, συνεπικουρούμενη από τη Μονάδα Μεταφοράς Τεχνολογίας και Καινοτομίας του Πανεπιστημίου, θα πρέπει να καταγράφει την πορεία των ενεργειών που συμφωνήθηκαν με τον ερευνητή, για να διασφαλιστεί η σωστή διαχείριση ή η αποφυγή σύγκρουσης συμφερόντων. Το έγγραφο αυτό πρέπει να συνυπογράφεται από τον Πρόεδρο της Επιτροπής και από τον ερευνητή και να διαβιβάζεται στο τμήμα ανθρωπίνων πόρων του Πανεπιστημίου, εφόσον πρόκειται για μόνιμο προσωπικό του Πανεπιστημίου ή εάν αφορά σε μη μόνιμο προσωπικό του Πανεπιστημίου να διαβιβάζεται στο καθ' ύλην αρμόδιο τμήμα του ΕΛΚΕ ή της ΕΑΔΠΠ ή του ΕΠΙ ή οποιασδήποτε άλλης οντότητας του πανεπιστημίου με την οποία συνεργάζεται/εργάζεται ο ερευνητής προκειμένου να συμπεριληφθεί στο προσωπικό αρχείο/φάκελο.

Είναι ευθύνη του ερευνητή του Πανεπιστημίου Μακεδονίας να δηλώσει τη σύγκρουση συμφερόντων στα αρμόδια όργανα του Πανεπιστημίου και να προβεί στις ενδεδειγμένες ενέργειες σύμφωνα με τις αποφάσεις τους και την παρούσα πολιτική.

Διάγραμμα 5.

Διαδικασία Πρόληψης, Εντοπισμού και Διαχείρισης Περιπτώσεων Σύγκρουσης Συμφερόντων

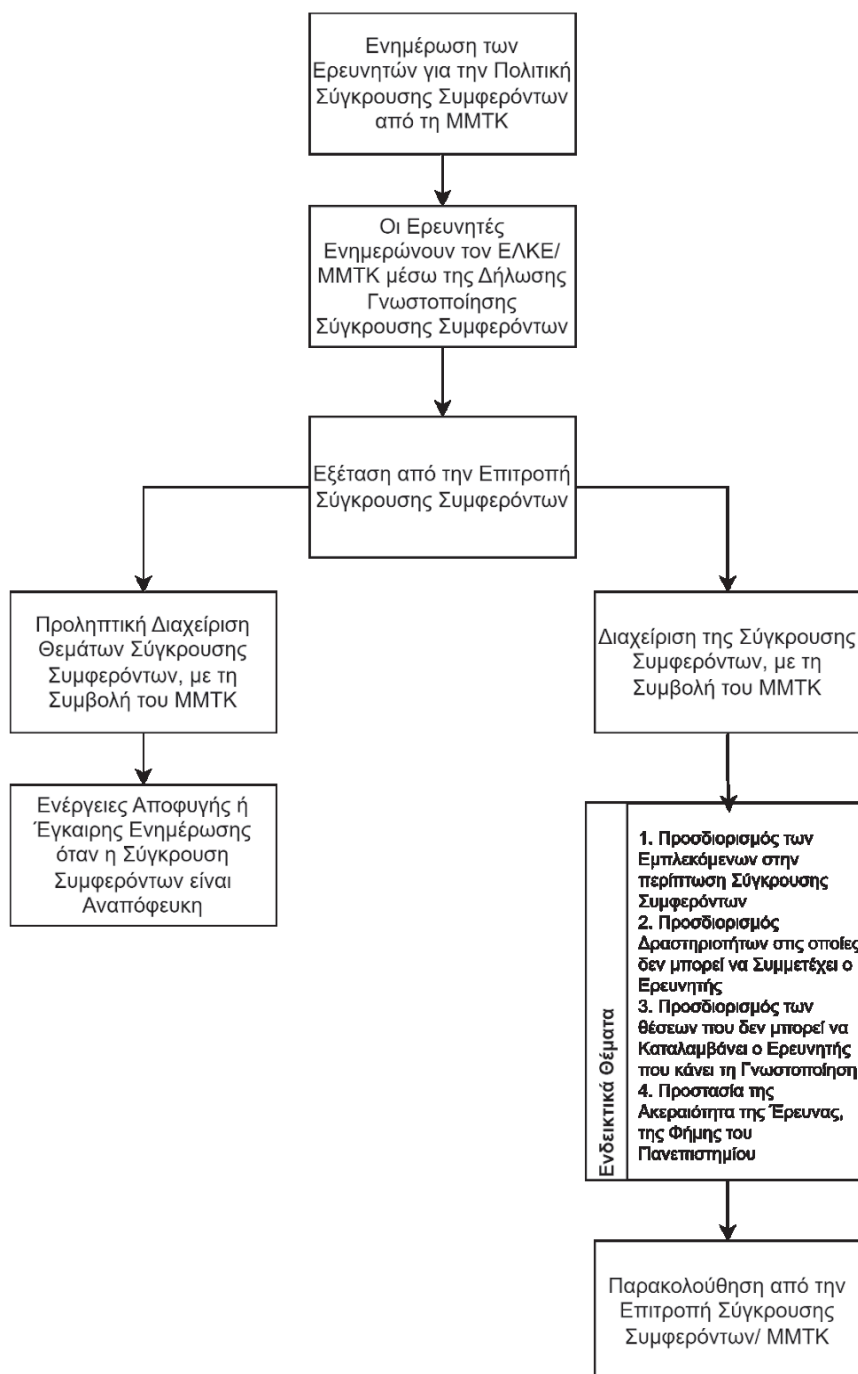

ΠΑΡΑΡΤΗΜΑ Α.1
ΕΝΤΥΠΟ ΓΝΩΣΤΟΠΟΙΗΣΗΣ ΠΡΟΣΤΑΣΙΑΣ ΕΦΕΥΡΕΣΗΣ

ΠΑΝΕΠΙΣΤΗΜΙΟ ΜΑΚΕΔΟΝΙΑΣ Έντυπο Γνωστοποίησης Προστασίας Εφεύρεσης				
<p>1. Τίτλος της Εφεύρεσης:</p> <p>2. Εφευρέτες:</p> <p>α. Εφευρέτες του Πανεπιστημίου Μακεδονίας: Αναφέρετε όλα τα άτομα που έχουν συμβάλει εφευρετικά στην Εφεύρεση, μέσω της χρήσης των πόρων του Πανεπιστημίου Μακεδονίας (όπως μέλη ΔΕΠ – Μέλη ειδικών κατηγοριών διδακτικού και εργαστηριακού προσωπικού με ερευνητική δραστηριότητα που παρήγαγαν τα ερευνητικά αποτελέσματα ή τη γνώση - Ερευνητές και Συνεργάτες που απασχολούνται με οποιαδήποτε σχέση εργασίας/έργου, Διδακτορικοί Φοιτητές- Μεταπτυχιακοί και Προπτυχιακοί Φοιτητές).</p>				
ΕΠΩΝΥΜΟ ΟΝΟΜΑ	ΤΜΗΜΑ	ΣΧΕΣΗ ΤΟΥ ΕΦΕΥΡΕΤΗ ΜΕ ΤΟ ΠΑΝΕΠΙΣΤΗΜΙΟ ΜΑΚΕΔΟΝΙΑΣ	ΠΡΟΣΩΠΙΚΑ ΣΤΟΙΧΕΙΑ ΕΠΙΚΟΙΝΩΝΙΑΣ	% ΣΥΜΜΕΤΟΧΗΣ
		(βλ. ιδιότητες του άρθρου 51 παρ. 2 ν. 4864/2021)	(Διεύθυνση κατοικίας, E-mail, τηλέφωνο επικοινωνίας)	(Απαραίτητο για την ανάθεση στο Πανεπιστήμιο Μακεδονίας)
<p>β. Εξωτερικοί Εφευρέτες: Αναφέρετε τυχόν άτομα που έχουν συμβάλει εφευρετικά χρησιμοποιώντας πόρους που δεν είναι του Πανεπιστημίου Μακεδονίας. ΕΠΩΝΥΜΟ ΟΝΟΜΑ ΟΡΓΑΝΙΣΜΟΣ/ΕΤΑΙΡΕΙΑ E-mail Διεύθυνση Τηλέφωνο</p> <p>γ. Συνεισφέροντες (Μη-Εφευρέτες): Αναφέρετε τυχόν άτομα εντός ή εκτός του Πανεπιστημίου Μακεδονίας που δεν είχαν εφευρετική συνεισφορά αλλά έχουν συμβάλει στην ανάπτυξη της εφεύρεσης. ΕΠΩΝΥΜΟ ΟΝΟΜΑ ΟΡΓΑΝΙΣΜΟΣ/ΕΤΑΙΡΕΙΑ E-mail Διεύθυνση Τηλέφωνο</p> <p>3. Χώρος/οι Εργασίας - Υποδομές: Αναφέρετε χώρους εργασίας - υποδομές (στο Πανεπιστήμιο Μακεδονίας και εκτός αυτού) που χρησιμοποιήθηκαν για την εφεύρεση.</p> <p>4. Περιγραφή της Εφεύρεσης: Περιγράψτε την εφεύρεση προς αξιολόγηση, δίνοντας έμφαση α) στο τρόπο πραγμάτωσης, β) στα καινοτόμα χαρακτηριστικά, γ) στις πρακτικές εφαρμογές, καθώς και δ) στα στοιχεία που δύνανται να προστατευτούν με δίπλωμα ευρεσιτεχνίας.</p> <p>5. Δημοσιεύσεις: Αναφέρετε τυχόν δημοσιεύσεις, περιλήψεις, παρουσιάσεις ή οποιαδήποτε άλλη μορφή δημόσιας διάδοσης σχετικά με την εφεύρεση, συμπεριλαμβανομένων των ημερομηνιών.</p> <p>6. Πηγές Χρηματοδότησης: Καταγράψτε τις πηγές χρηματοδότησης για την ανάπτυξη της εφεύρεσης. Συμπεριλάβετε, ερευνητικά προγράμματα, χρηματοδοτήσεις από τη βιομηχανία, μη-κερδοσκοπικούς φορείς, κρατική χρηματοδότηση, υποτροφίες κλπ. ΧΡΗΜΑΤΟΔΟΤΗ / ΠΛΑΙΣΙΟ ΧΡΗΜΑΤΟΔΟΤΗΣΗΣ</p> <p align="center">ΤΙΤΛΟΣ ΕΡΓΟΥ (Σ'ΥΝΤΟΜΗ ΠΕΡΙΓΡΑΦΗ ΤΗΣ ΕΡΕΥΝΑΣ)</p> <p align="right">ΧΡΟΝΙΚΗ ΠΕΡΙΟΔΟΣ</p> <p>7. Δικαιώματα Τρίτων: Συμπληρωματικά στην Ενότητα 6, παρέχετε πληροφορίες για τυχόν πρόσθετες υποχρεώσεις προς τους χρηματοδότες/ χορηγούς καθώς και εάν άλλοι οργανισμοί έχουν δικαιώματα στην εφεύρεση. Το έργο που οδήγησε σε αυτήν την εφεύρεση υπόκειται σε οποιαδήποτε γραπτή σύμβαση ή άλλες συμφωνίες, όπως: μεταφορά υλικού, μεταφορά δεδομένων, άδεια λογισμικού, εμπιστευτικότητα, συνεργασία και/ή χορηγούμενη έρευνα;</p> <p>8. Άλλες Σχετικές Αιτήσεις Διπλωμάτων Ευρεσιτεχνίας: Έχουν κατατεθεί αιτήσεις για διπλώματα ευρεσιτεχνίας ή άλλες μορφές προστασίας της</p>				

διανοητικής ιδιοκτησίας σχετικά με την παρούσα εφεύρεση;

9. Στάθμη Τεχνικής της Εφεύρεσης:
Αναφέρετε, α) συναφείς επιστημονικές δημοσιεύσεις και β) διπλώματα ευρεσιτεχνίας μετά από αναζήτηση στις σχετικές βάσεις δεδομένων (Google Scholar, Espacenet κ.α.)

10. Πλάνο Αξιοποίησης:
Τεκμηριώστε τα ακόλουθα
α) Δυνατότητες εμπορικής αξιοποίησης της εφεύρεσης;
β) Αναφέρετε ανταγωνιστικές τεχνολογίες της εφεύρεσης;
γ) Αναφέρετε την αγορά/ρές στόχο για την αξιοποίηση της παρούσας εφεύρεσης;
δ) Παρουσιάστε τεκμήρια σχετικά με την ετοιμότητά σας στην εκμετάλλευση της εφεύρεσης (προκαταρκτικές ενέργειες, υπάρχουσες συνεργασίες, επιχειρηματική ωριμότητα της ερευνητικής ομάδας κλπ.)
ε) Σε ποιες ενέργειες θα προβείτε για την προώθηση της εφεύρεσης στην αγορά;

11. Υπεύθυνη Δήλωση:
Εγώ/Εμείς, ο/οι εφευρέτης/ες που αναφέρονται στην Ενότητα 2 (α), διαβάσαμε, κατανοήσαμε και συμφωνούμε με όλα τα προηγούμενα και δηλώνουμε ότι όλες οι πληροφορίες που παρέχονται στο Έντυπο Γνωστοποίησης Εφεύρεσης είναι πλήρεις και σωστές. Από όσο γνωρίζουμε, όλα τα πρόσωπα που ενδέχεται να υποβάλουν νόμιμα αξίωση ιδιοκτησίας σε αυτήν την εφεύρεση προσδιορίζονται στην Ενότητα 2 (α) και 2 (β).

ΕΠΩΝΥΜΟ / ΟΝΟΜΑ	ΥΠΟΓΡΑΦΗ	ΗΜΕΡΟΜΗΝΙΑ

ΟΔΗΓΙΕΣ ΥΠΟΒΟΛΗΣ ΤΟΥ ΕΝΤΥΠΟΥ ΓΝΩΣΤΟΠΟΙΗΣΗΣ ΕΦΕΥΡΕΣΗΣ
Μπορείτε να στείλετε ηλεκτρονικά ένα σχέδιο του Έντυπου Γνωστοποίησης Εφεύρεσης έλεγχο στο Μονάδα Μεταφοράς Τεχνολογίας και Καινοτομίας πριν από την επίσημη υπογραφή του από όλους τους εφευρέτες.
Μόλις ελεγχθεί για την πληρότητα και την ακρίβεια, η συμπληρωμένη και υπογεγραμμένη φόρμα πρέπει να επιστραφεί στο Τμήμα Πρωτοκόλλου της ΜΟΔΥ ΕΛΚΕ.
Εάν χρειάζεστε οποιαδήποτε βοήθεια, επικοινωνήστε με τη Μονάδα Μεταφοράς Τεχνολογίας Καινοτομίας [τηλ. επικοινωνίας: XXX και E-mail: XXX]

ΠΑΡΑΡΤΗΜΑ Β.1
ΔΗΛΩΣΗ ΓΝΩΣΤΟΠΟΙΗΣΗΣ ΣΥΓΚΡΟΥΣΗΣ ΣΥΜΦΕΡΟΝΤΩΝ

Πανεπιστήμιο Μακεδονίας
Δήλωση Γνωστοποίησης Σύγκρουσης Συμφερόντων

Όνοματεπώνυμο :
Αριθμός Μητρώου προσωπικού:
Σχολή :
Τμήμα:
Θέση:

Σύμφωνα με την πολιτική σύγκρουσης συμφερόντων του Πανεπιστημίου Μακεδονίας όλοι οι ερευνητές του που ενεργούν για λογαριασμό του έχουν την υποχρέωση να αποφεύγουν ηθικές, νομικές, οικονομικές ή άλλες συγκρούσεις συμφερόντων και να διασφαλίζουν ότι οι δραστηριότητες και τα συμφέροντά τους δεν έρχονται σε αντίθεση με τις υποχρεώσεις τους προς το Πανεπιστήμιο, δεν δημιουργούν εμπόδια στην ανάπτυξή του και δεν προσβάλλουν τη φήμη του.

Δήλωση σύγκρουσης συμφερόντων:

.....
.....

Έλαβα γνώση της πολιτικής του Πανεπιστημίου Μακεδονίας για τις συγκρούσεις συμφερόντων και δηλώνω τα παραπάνω.

Βεβαιώνω ότι δεν συμμετέχω σε άλλες δραστηριότητες και δεν έχω αναλάβει άλλες δραστηριότητες που οδηγούν σε σύγκρουση συμφερόντων του Πανεπιστημίου με προσωπικά μου συμφέροντα ή συμφέροντα που σχετίζονται με στενά με εμένα συνδεδεμένα άτομα.

Ημερομηνία:.....
Υπογραφή:

ΣΧΕΔΙΟ ΣΥΜΒΑΣΗΣ ΤΕΧΝΟΒΛΑΣΤΟΥ

Στη Θεσσαλονίκη σήμερα ΧΧ, ημέρα ΧΧ μεταξύ:

Αφενός του νομικού προσώπου δημοσίου δικαίου (Ν.Π.Δ.Δ.) μη κερδοσκοπικού χαρακτήρα με την επωνυμία «Πανεπιστήμιο Μακεδονίας», το οποίο εδρεύει στη Θεσσαλονίκη (Εγνατία 156, 54636) και εκπροσωπείται νόμιμα από τον, Πρύτανη αυτού, και αφετέρου των κάτωθι φυσικών προσώπων:

(1) του του και της, ερευνητή, κατοίκου, οδός αρ., με ΑΔΤ, Α.Τ., ΑΦΜ, Δ.Ο.Υ.

(2) του του και της, κατοίκου, οδός αρ., με ΑΔΤ, Α.Τ., ΑΦΜ, Δ.Ο.Υ.]

που προτίθενται να προβούν στη σύσταση Εταιρείας-Τεχνοβλαστού του Πανεπιστημίου Μακεδονίας.

Αμφότεροι δε οι συμβαλλόμενοι θα καλούνται εφεξής στο παρόν μεμονωμένα ως «Συμβαλλόμενο Μέρος» ή συλλογικά ως «Συμβαλλόμενα Μέρη» και τα υπό στοιχ. 1, 2 κλπ. αφετέρου συμβαλλόμενα φυσικά πρόσωπα θα καλούνται εφεξής στο παρόν συλλογικά ως «Ιδρυτές Εταίροι».

Λαμβάνοντας υπόψη:

- α. Το π.δ. 147/10-4-1990 (Α' 56) «Μετονομασία της Ανωτάτης Βιομηχανικής Σχολής Θεσσαλονίκης σε Πανεπιστήμιο Μακεδονίας Οικονομικών και Κοινωνικών Επιστημών - Μετονομασία ίδρυση τμημάτων και ρύθμιση των θεμάτων που ανακύπτουν»
- β. Το π.δ. 88/2013 (Α' 129) «Μετονομασία του Πανεπιστημίου Μακεδονίας Οικονομικών και Κοινωνικών Επιστημών, συγχώνευση τμημάτων και ίδρυση-συγκρότηση σχολών».
- γ. Τις διατάξεις του ν. 4310/2014 (Α' 258), «Έρευνα, Τεχνολογική Ανάπτυξη και Καινοτομία και άλλες διατάξεις», όπως τροποποιήθηκαν και ισχύουν και ιδίως των άρθρων 20 και 21 αναφορικά με τους πόρους και το πλαίσιο αξιοποίησης περιουσίας και αποτελεσμάτων.
- δ. Τις διατάξεις του ν. 4864/2021 (Α' 237) «Στρατηγικές επενδύσεις και βελτίωση του επενδυτικού περιβάλλοντος μέσω της επιτάχυνσης διαδικασιών στις ιδιωτικές και στρατηγικές επενδύσεις, δημιουργία πλαισίου για τις εταιρείες τεχνοβλαστούς και άλλες επείγουσες διατάξεις για την ανάπτυξη», ιδίως τα άρθρα 51-68, σχετικά με τη διαδικασία εκμετάλλευσης ερευνητικών αποτελεσμάτων και την ίδρυση εταιρειών τεχνοβλαστών.
- ε. Τις διατάξεις του ν. 4957/2022 (Α' 141), «Νέοι Ορίζοντες στα Ανώτατα Εκπαιδευτικά Ιδρύματα: Ενίσχυση της ποιότητας, της λειτουργικότητας και της σύνδεσης των Α.Ε.Ι. με την κοινωνία και λοιπές διατάξεις». όπως τροποποιήθηκε και ισχύει.
- στ. Την υπ' αριθμ. 4132/9.7.2021 (Β' 4132) απόφαση της Συγκλήτου «Εσωτερικός Κανονισμός Λειτουργίας του Πανεπιστημίου Μακεδονίας» και την υπ' αριθμ. 4429/8.5.2023 (Β' 3133) απόφαση περί τροποποίησης του άρθρου 9 του Κανονισμού.
- ζ. Τον Οδηγό Χρηματοδότησης και Διαχείρισης του Ειδικού Λογαριασμού Κονδυλίων Έρευνας του Πανεπιστημίου Μακεδονίας.
- ζ. Την υπ' αριθμ. (Β') απόφαση της Συγκλήτου «Κανονισμός Μεταφοράς Τεχνολογίας και Καινοτομίας του Πανεπιστημίου Μακεδονίας».
- η. Την από αίτηση των (συνιδρυτές εταιρείας Τεχνοβλαστού) προς το Συμβούλιο Διοίκησης του Πανεπιστημίου για ίδρυση εταιρείας Τεχνοβλαστού.
- θ. Ότι κατά την ερευνητική δραστηριότητα και εργασία των στο Τμήμα του Πανεπιστημίου Μακεδονίας, παράχθηκαν τα προς εκμετάλλευση καινοτόμα ερευνητικά αποτελέσματα που σχετίζονται με την τεχνογνωσία που έχει αποκτηθεί στο πεδίο της (συγκεκριμένης Επιστήμης) και πιο συγκεκριμένα: Στην ερευνητική δραστηριότητα και τεχνογνωσία περιλαμβάνεται συνοπτική περιγραφή του πνευματικού δημιουργήματος το οποίο συμπεριλαμβάνεται στο Παράρτημα 1.
- ι. Ότι σύμφωνα με τους ισχύοντες κανόνες, τις συμβάσεις των με το Πανεπιστήμιο Μακεδονίας, τις διατάξεις του Εσωτερικού Κανονισμού του Πανεπιστημίου Μακεδονίας και το άρθρο 6 του ν. 1733/1987, όλα τα δικαιώματα πνευματικής ιδιοκτησίας που παράγονται από ερευνητές οι οποίοι εργάζονται στο Πανεπιστήμιο Μακεδονίας, θα ανήκουν

αποκλειστικά στο Πανεπιστήμιο Μακεδονίας. Οι ερευνητές διατηρούν μόνο την ιδιότητά τους ως συν-Εφευρέτες.

- ια. Ότι η υπό ίδρυση εταιρεία θα έχει έδρα και θα αποτελεί Εταιρεία-Τεχνοβλαστό του Πανεπιστημίου Μακεδονίας (εφεξής «Εταιρεία-Τεχνοβλαστός») διότι:
- (i) έχει ως αντικείμενο την αξιοποίηση της ειδικής τεχνογνωσίας που έχει αναπτυχθεί στο Πανεπιστήμιο Μακεδονίας στο πεδίο οι οποίες θα παρέχουν λύσεις στο πεδίο, και (ii) έχει ως συνιδρυτές,
- ιβ. Ότι με την υπ' αριθ. Απόφαση το Συμβούλιο Διοίκησης του Πανεπιστημίου Μακεδονίας ενέκρινε την ίδρυση της εν λόγω εταιρείας ως Τεχνοβλαστού του Πανεπιστημίου Μακεδονίας, κατόπιν εξέτασης της σχεδιαζόμενης οργάνωσης και του σχεδιαζόμενου βασικού επιχειρηματικού σχεδιασμού αυτής και θετικής εισήγησης της Επιτροπής Ερευνών του Ε.Λ.Κ.Ε. του Πανεπιστημίου μετά από πρόταση της Μονάδας Μεταφοράς Τεχνολογίας και Καινοτομίας του Πανεπιστημίου Μακεδονίας.
- ιγ. Ότι για την αξιοποίηση της ειδικής τεχνογνωσίας του Πανεπιστημίου Μακεδονίας από την υπό ίδρυση εταιρεία, το Πανεπιστήμιο Μακεδονίας παραχωρεί στην Εταιρεία-Τεχνοβλαστό, με την ίδρυσή της, άδεια χρήσης και εκμετάλλευσης επί τεχνογνωσίας, όπως αυτή περιγράφεται στο Παράρτημα 1 της παρούσας σύμβασης, έναντι οικονομικού ανταλλάγματος (δικαιώματα εκμετάλλευσης) για το δικαίωμα εκμετάλλευσης που θα αποκτήσει η υπό ίδρυση εταιρεία.

Ότι τα ποσοστά των εταιρών ορίζονται σύμφωνα με τον κατωτέρω πίνακα:

Εταίροι	Κεφαλαιακές Εισφορές	Εξωκεφαλαιακές Εισφορές	Σύνολο Κεφαλαίου	Ποσοστά

Ήδη με το παρόν, τα Συμβαλλόμενα μέρη συμφωνούν και συναποδέχονται τα ακόλουθα:

Άρθρο 1: Παραχώρηση άδειας χρήσης κι εκμετάλλευσης τεχνογνωσίας

1.1. Με την παρούσα το Πανεπιστήμιο Μακεδονίας παραχωρεί προς τον σκοπό της λειτουργίας της Εταιρείας-Τεχνοβλαστού, όπως αυτός ορίζεται στο άρθρο 2 της παρούσας, και υπό την προϋπόθεση ίδρυσης αυτής, το δικαίωμα αποκλειστικής χρήσης και εκμετάλλευσης στην Ελλάδα και στο εξωτερικό της ειδικής επιστημονικής τεχνογνωσίας και μόνο που έχει αναπτυχθεί και είναι διαθέσιμη, όπως αυτή καθορίζεται, ως προς το ειδικότερο αντικείμενο και το εύρος αυτής, στο συνημμένο Παράρτημα 1 της παρούσας, το οποίο αποτελεί ενιαίο όλο με αυτήν.

1.2. Η Εταιρεία-Τεχνοβλαστός αποκτά με την ίδρυσή της την εξουσία να προβαίνει στην εμπορική και οικονομική εκμετάλλευση των ερευνητικών αποτελεσμάτων και της αναπτυχθείσας τεχνογνωσίας που σχετίζεται με αυτά και μόνο, ήτοι η Εταιρεία-Τεχνοβλαστός θα έχει στο εξής το δικαίωμα να χρησιμοποιεί για επαγγελματικούς σκοπούς, να καρπούται και να εκμεταλλεύεται περιουσιακά τα ερευνητικά αποτελέσματα και την αναπτυχθείσα τεχνογνωσία, για όσο διάστημα η παρούσα σύμβαση παραμένει σε ισχύ και σύμφωνα με τους όρους αυτής.

1.3. Για τη βέλτιστη και προσοδοφόρα αξιοποίηση του δικαιώματος (άδειας) χρήσης και εκμετάλλευσης των ερευνητικών αποτελεσμάτων και της αναπτυχθείσας τεχνογνωσίας που σχετίζεται με αυτά, οι εκ των συμβαλλόμενων στην παρούσα ιδρυτές της Εταιρείας-Τεχνοβλαστός δηλώνουν ότι η Εταιρεία-Τεχνοβλαστός θα προβαίνει στις δέουσες ενέργειες για την ανάπτυξη και εμπορική αξιοποίηση υφιστάμενων και νέων καινοτομικών προϊόντων και υπηρεσιών στο πεδίο που προσδιορίζεται στο Παράρτημα 1, με αξιοποίηση της αναπτυχθείσας τεχνογνωσίας, σε πεδία που σημειώνεται ιδιαίτερη ζήτηση.

1.4. Τα Συμβαλλόμενα Μέρη αποδέχονται αμοιβαία ότι, σε περίπτωση λύσης της Εταιρείας-Τεχνοβλαστού το παραχωρούμενο δικαίωμα αποκλειστικής χρήσης και εκμετάλλευσης της Τεχνογνωσίας παύει αυτοδικαίως, ανακαλείται κατά τις κείμενες διατάξεις και ως εκ τούτου δεν διανέμεται κατά την εκκαθάριση μεταξύ των εταίρων, καθ' όσον πλέον δεν αποτελεί περιουσιακό στοιχείο της Εταιρείας-Τεχνοβλαστού, αλλά μόνον του Πανεπιστημίου Μακεδονίας.

Ως εκ τούτου, μετά τη λύση της Εταιρείας- Τεχνοβλαστού, δικαίωμα στη χρήση και εκμετάλλευση της Τεχνογνωσίας θα έχει το Πανεπιστήμιο Μακεδονίας.

1.5. Δεν επιτρέπεται η υποκατάσταση της Εταιρείας- Τεχνοβλαστού από άλλον στην εκμετάλλευση των ερευνητικών αποτελεσμάτων που αφορούν στους προαναφερόμενους τομείς έρευνας και της τεχνογνωσίας που σχετίζεται με αυτά, χωρίς την προηγούμενη έγγραφη συναίνεση του Πανεπιστημίου Μακεδονίας.

1.6. Τα δικαιώματα Διανοητικής Ιδιοκτησίας επί νέων αποτελεσμάτων έρευνας, που θα παραχθούν από την Εταιρεία –Τεχνοβλαστό με χρήση των εγκαταστάσεων του Πανεπιστημίου Μακεδονίας σύμφωνα με το Άρθρο 7 της παρούσας, θα ανήκουν κατά ποσοστό 40% στο Πανεπιστήμιο Μακεδονίας και κατά το υπόλοιπο ποσοστό 60% στην Εταιρεία-Τεχνοβλαστό.

Άρθρο 2: Οικονομικό αντάλλαγμα (δικαιώματα εκμετάλλευσης)

2.1. Για το παραχωρούμενο δικαίωμα-άδεια (license) χρήσης και εκμετάλλευσης της τεχνογνωσίας η Εταιρεία-Τεχνοβλαστός αναλαμβάνει την υποχρέωση να καταβάλει προς το Πανεπιστήμιο Μακεδονίας οικονομικό αντάλλαγμα ύψους 1,5% επί του κύκλου εργασιών των προϊόντων ή/και υπηρεσιών του τεχνοβλαστού επί του παραχωρούμενου προϊόντος της διανοίας.

Το εν λόγω οικονομικό αντάλλαγμα επί των δικαιωμάτων εκμετάλλευσης θα καταβάλλεται μετά την λήξη κάθε οικονομικού έτους, ξεκινώντας από το έτος 202.. και θα υπολογίζεται επί του συνόλου των οικονομικών εισροών (τζίρου), όπως αυτός θα αποτυπώνεται στις σχετικές οικονομικές καταστάσεις της Εταιρείας-Τεχνοβλαστού.

2.2. Η μη καταβολή ή άρνηση καταβολής του ανωτέρω οικονομικού ανταλλάγματος στο Πανεπιστήμιο Μακεδονίας θα αποτελεί λόγο καταγγελίας της παρούσας σύμβασης από το Πανεπιστήμιο Μακεδονίας.

2.3. Η Εταιρεία-Τεχνοβλαστός υποχρεούται να παρέχει στο Πανεπιστήμιο Μακεδονίας κατ' έτος και στο τέλος κάθε οικονομικής χρήσης, στοιχεία, οικονομικές καταστάσεις και γενικά πληροφορίες σχετικές με την πορεία της εταιρείας και ειδικότερα της εμπορικής εκμετάλλευσης της τεχνογνωσίας και των ερευνητικών αποτελεσμάτων και να το ενημερώνει για την εταιρική της σύνθεση.

Άρθρο 3: Νέα Δικαιώματα Διανοητικής Ιδιοκτησίας

3.1. Η Εταιρεία-Τεχνοβλαστός αναγνωρίζει ότι το δικαίωμα εκμετάλλευσης των ανωτέρω ερευνητικών αποτελεσμάτων και της τεχνογνωσίας απορρέει αποκλειστικά από την παρούσα σύμβαση και περιορίζεται στη χρήση και εμπορική εκμετάλλευση αυτών. Τυχόν παράνομη ή αντισυμβατική χρήση ή εκμετάλλευση των εν λόγω δικαιωμάτων θα αποτελεί παραβίαση τόσο της παρούσας, όσο και των δικαιωμάτων διανοητικής ιδιοκτησίας του Πανεπιστημίου Μακεδονίας και θα αποτελεί λόγο καταγγελίας της παρούσας σύμβασης.

3.2. Η παρούσα παραχώρηση δεν αφορά ερευνητικά αποτελέσματα ή τεχνολογίες ή τεχνογνωσία, τα οποία θα παραχθούν ή θα αναπτυχθούν σε μεταγενέστερο χρόνο από το Πανεπιστήμιο Μακεδονίας, τόσο εν γένει όσο και επί της παραχωρούμενης με την παρούσα τεχνογνωσίας, και ως εκ τούτου δεν γεννά υπέρ της Εταιρείας-Τεχνοβλαστού οποιουδήποτε είδους δικαίωμα σε ερευνητικά αποτελέσματα ή τεχνολογίες ή τεχνογνωσία, πέραν αυτών που ρητώς αναφέρονται στο Παράρτημα 1 της παρούσας.

3.3. Σε περίπτωση που η ερευνητική δραστηριότητα της Εταιρείας-Τεχνοβλαστού χρηματοδοτείται από ερευνητικά έργα σε συνεργασία με το Πανεπιστήμιο Μακεδονίας ή με άλλους φορείς, η κατανομή της διανοητικής ιδιοκτησίας θα ορίζεται από τις σχετικές ειδικές συμβάσεις στο πλαίσιο των ερευνητικών έργων.

Άρθρο 4: Άδεια χρήσης επωνυμίας του Πανεπιστημίου Μακεδονίας

4.1. Το Πανεπιστήμιο Μακεδονίας παραχωρεί στην Εταιρεία-Τεχνοβλαστό το δικαίωμα να προσδιορίζεται σε κάθε δημόσια ή ιδιωτική δήλωση, παρουσίαση, συναλλαγή και εν γένει σε κάθε δημόσια ή ιδιωτική ενέργεια προς τρίτους ως «Εταιρεία-Τεχνοβλαστός του Πανεπιστημίου Μακεδονίας» και να κάνει, στο πλαίσιο της εν λόγω φράσης, επίκληση και χρήση της επωνυμίας και του εκάστοτε λογοτύπου του.

4.2. Το οικονομικό αντάλλαγμα για την παραχώρηση χρήσης της επωνυμίας κατά τον ανωτέρω όρο 4.1. συμπεριλαμβάνεται στη συνολική αμοιβή που προβλέπεται στο Άρθρο 2 για την παραχώρηση εκμετάλλευσης της τεχνογνωσίας.

Άρθρο 5: Υποχρέωση ενημέρωσης

Τα Συμβαλλόμενα Μέρη δεσμεύονται αμοιβαία ότι θα θέτουν στη διάθεση αλλήλων κάθε κρίσιμης σημασίας στοιχείο εντός δεκαπέντε (15) ημερολογιακών ημερών και θα ενημερώνουν αμελλητί το αντισυμβαλλόμενο μέρος για κάθε κρίσιμη εξέλιξη για την εκτέλεση των υποχρεώσεών τους από την παρούσα σύμβαση και εν γένει για την υλοποίηση αυτής.

Άρθρο 6: Συγκρούσεις Συμφερόντων

6.1. Η Εταιρεία-Τεχνοβλαστός δύναται να αναπτύξει νέα προϊόντα μετά από έρευνα ενώ το Πανεπιστήμιο Μακεδονίας θα εξακολουθήσει να αξιοποιεί ερευνητικά ή/και εμπορικά δυνάμει συμβάσεων με σχετικούς φορείς, ερευνητικά αποτελέσματα και σχετικά προϊόντα που αναπτύσσει μέσω άλλων τεχνοβλαστών και ερευνητών.

6.2. Τα Συμβαλλόμενα Μέρη αποδέχονται και αναγνωρίζουν αμοιβαία ότι οι Ιδρυτές-Εταίροι, υπό την ιδιότητά τους ως Ερευνητές ή/και Συνεργαζόμενοι Ερευνητές του Πανεπιστημίου Μακεδονίας υπάγονται στο κανονιστικό πλαίσιο του Πανεπιστημίου Μακεδονίας και ειδικότερα στις υποχρεώσεις που επιβάλλει ο Εσωτερικός Κανονισμός και το εσωτερικό κανονιστικό πλαίσιο στο ερευνητικό προσωπικό του Πανεπιστημίου Μακεδονίας, ιδίως ως προς τις υποχρεώσεις για την αποφυγή δραστηριοτήτων που θα αποβαίνουν σε βάρος της ερευνητικής δραστηριότητας του Πανεπιστημίου Μακεδονίας. Η Εταιρεία-Τεχνοβλαστός δεσμεύεται δια των συμβαλλόμενων στην παρούσα ιδρυτών της, να απέχει από κάθε ενέργεια η οποία θα αποτρέψει ή θα εμποδίσει τους Ιδρυτές-Εταίρους να εκτελέσουν τις ως άνω υποχρεώσεις τους έναντι του Πανεπιστημίου Μακεδονίας.

Άρθρο 7: Παραχώρηση Χρήσης Υποδομών και Εξοπλισμού

Η Εταιρεία-Τεχνοβλαστός δύναται να χρησιμοποιεί τις αναγκαίες εγκαταστάσεις, υποδομές, επιστημονικό και λοιπό εξοπλισμό του Πανεπιστημίου Μακεδονίας, υπό την προϋπόθεση ότι εξυπηρετούνται πλήρως οι εκπαιδευτικές, ερευνητικές και λειτουργικές δραστηριότητες του Πανεπιστημίου Μακεδονίας και των μελών του.

Για το σκοπό αυτό συνάπτεται συμφωνία μεταξύ της Εταιρείας Αξιοποίησης και Διαχείρισης της Περιουσίας του Πανεπιστημίου Μακεδονίας και της Εταιρείας-Τεχνοβλαστός, που εγκρίνεται από το Συμβούλιο Διοίκησης του Πανεπιστημίου Μακεδονίας, στην οποία περιγράφονται οι υποδομές, οι εγκαταστάσεις και ο επιστημονικός και λοιπός εξοπλισμός, που παραχωρείται προς την Εταιρεία-Τεχνοβλαστός, οι όροι χρήσης τους, το ύψος του τιμήματος και ο τρόπος καταβολής του.

Άρθρο 8: Υποχρέωση Εχεμύθειας

8.1. Τα Συμβαλλόμενα Μέρη δεσμεύονται αμοιβαία ότι καθ' όλη τη διάρκεια της παρούσας θα τηρήσουν απόλυτη εχεμύθεια για όλες τις πληροφορίες και στοιχεία, ερευνητικής, επιστημονικής ή οικονομικής φύσεως τα οποία θα δηλώσουν ρητά στο αντισυμβαλλόμενο μέρος, εγγράφως ή μέσω ηλεκτρονικού μηνύματος ότι θεωρούν εμπιστευτικά (εφεξής τα «Εμπιστευτικά Στοιχεία»). Τα Εμπιστευτικά Στοιχεία δύνανται να διατυπώνονται σε συζητήσεις ή να αποτυπώνονται σε παρουσιάσεις ή άλλα έγγραφα, σε ηλεκτρονική αλληλογραφία.

8.2. Στο πλαίσιο της ανωτέρω υποχρέωσης εχεμύθειας τα Συμβαλλόμενα Μέρη δεσμεύονται: (α) να μη δημοσιοποιήσουν, να μην γνωστοποιήσουν σε τρίτο, ούτε να παραπέμψουν τα Εμπιστευτικά Στοιχεία στο πλαίσιο δημόσιας δήλωσης, δημόσιας παρουσίασης, έγγραφου ή δελτίου δημοσιότητας, (β) να μην αναφερθούν στην ύπαρξη ή το περιεχόμενο αυτών και να επιδείξουν κάθε επιμέλεια, ώστε να μην αποκαλυφθούν σε τρίτο εν όλω ή εν μέρει τα Εμπιστευτικά Στοιχεία, αποτρέποντας με κάθε μέσο τυχόν δημοσιοποίηση ή γνωστοποίησή τους.

8.3. Τα Συμβαλλόμενα Μέρη αποδέχονται, ότι θα είναι δυνατή από τον έναν Συμβαλλόμενο γνωστοποίηση Εμπιστευτικού Στοιχείου σε τρίτον μόνο κατόπιν έγγραφης άδειας του αντισυμβαλλόμενου Μέρους, η γνωστοποίηση της οποίας να πραγματοποιείται μέσω φυσικής (έγχαρτης) μορφής ή σε ψηφιακή μορφή (ιδίως με την χρήση ηλεκτρονικού ταχυδρομείου) και με την χρήση προηγμένης ψηφιακής υπογραφής ή με οποιοδήποτε μέσο πρόσφορο για την επιβεβαίωση της λήψης της γνωστοποίησης. Η αναλαμβανόμενη στο παρόν υποχρέωση εχεμύθειας δεν καταλαμβάνει τα στοιχεία που θα ζητηθούν από ημεδαπή ή αλλοδαπή δημόσια αρχή ή από ευρωπαϊκή αρχή, στο πλαίσιο εκ του νόμου υποχρέωσης.

8.4. Τα Συμβαλλόμενα Μέρη αποδέχονται αμοιβαία ότι σε περίπτωση δημοσιοποίησης ή γνωστοποίησης των Εμπιστευτικών Στοιχείων χωρίς δική τους υπαιτιότητα, ουδεμία ευθύνη φέρουν έναντι αλλήλων και έναντι οιασδήποτε τρίτου.

8.5. Τα Συμβαλλόμενα Μέρη δεσμεύονται να επιβάλλουν τις παραπάνω υποχρεώσεις εχεμύθειας στο ανθρώπινο δυναμικό τους, στελέχη, υπαλλήλους, ερευνητικό προσωπικό και στους τυχόν τρίτους συνεργάτες, στους οποίους θα αναθέσουν εργασίες (προστιθέμενες) στο πλαίσιο της συμφωνούμενης στην παρούσα συνεργασίας.

8.6. Σε περίπτωση αποκάλυψης Εμπιστευτικών Στοιχείων από ένα Μέρος, από το προσωπικό του ή από τρίτον, το Μέρος που προβαίνει στην αποκάλυψη ή ενημερώνεται πρώτο για την αποκάλυψη οφείλει να ενημερώσει αμελλητί το αντισυμβαλλόμενο Μέρος, άλλως ευθύνεται για οποιαδήποτε ζημία, θετική, αποθετική, άμεση ή έμμεση προκαλείται από την καθυστέρηση ενημέρωσης.

Άρθρο 9: Προστασία Προσωπικών Δεδομένων

Τα Συμβαλλόμενα Μέρη συμφωνούν και δεσμεύονται αμοιβαία ότι:

- i. κατά την επεξεργασία των δεδομένων θα συμμορφώνονται πλήρως με την ενωσιακή και εθνική νομοθεσία περί προσωπικών δεδομένων, όπως ενδεικτικά με τις διατάξεις του Γενικού Κανονισμού Προστασίας Δεδομένων (Ε.Ε Κανονισμός 679/2016), του ν. 4624/2019 και του ν. 3471/2006 όπως ισχύουν, συμπεριλαμβανομένων των Οδηγιών και Κατευθυντήριων Γραμμών του Ευρωπαϊκού Συμβουλίου Προστασίας Δεδομένων, της Ελληνικής Αρχής Προστασίας Δεδομένων Προσωπικού Χαρακτήρα, ή οιασδήποτε άλλης αρμόδιας ρυθμιστικής Αρχής
- ii. θα παρέχουν στα υποκείμενα των δεδομένων επαρκή ενημέρωση για την επεξεργασία των δεδομένων τους και θα λαμβάνουν τη σχετική συγκατάθεση, όπου αυτή απαιτείται, σε συμμόρφωση με την προαναφερθείσα νομοθεσία για τα προσωπικά δεδομένα
- iii. θα λαμβάνουν τα κατάλληλα τεχνικά, φυσικά και οργανωτικά μέτρα ασφαλείας για να προστατεύσουν τα προσωπικά δεδομένα που επεξεργάζονται από απώλεια, μη εγκεκριμένη ή παράνομη επεξεργασία
- iv. σε περίπτωση παραβίασης των προσωπικών δεδομένων, ή σε κάθε άλλη περίπτωση που θιγεί, καθ' οιονδήποτε τρόπο, η ασφάλειά τους, όπως σε περίπτωση απώλειας, μερικής ή ολικής καταστροφής των δεδομένων (σε ηλεκτρονική ή έγχαρτη μορφή), μη εγκεκριμένη πρόσβαση τρίτου ή οποιασδήποτε άλλης μορφής παραβίασης των δεδομένων, συμπεριλαμβανομένης και οποιασδήποτε παραβίασης, ήθελε τυχόν προκληθεί κατά την επεξεργασία προσωπικών δεδομένων από υπεργολάβους (εφόσον υπάρχουν), κάθε συμβαλλόμενο μέρος υποχρεούται να ενημερώσει αμελλητί το άλλο σχετικά με την παραβίαση, ενώ αμφότερα τα μέρη θα συνεργαστούν, προκειμένου να διασφαλίσουν ότι δεν θα υπάρξει καμία περαιτέρω παραβίαση και ότι θα περιοριστεί ο κίνδυνος που δύναται να επέλθει από την παραβίαση το συντομότερο δυνατό.

Άρθρο-10: Διάρκεια - Καταγγελία

10.1. Η παρούσα σύμβαση συνάπτεται με την αίτηση ίδρυσης της Εταιρείας-Τεχνοβλαστού και θα τεθεί σε ισχύ αμέσως μετά την ίδρυση της Εταιρείας-Τεχνοβλαστού, η οποία θα καταστεί με την ίδρυσή της αυτοδικαίως συμβαλλόμενο μέρος στην παρούσα. Η παρούσα σύμβαση θα παραμείνει σε ισχύ για πέντε 5 έτη, δύναται δε να παραταθεί κατόπιν νέας συμφωνίας των Συμβαλλόμενων Μερών.

10.2. Κάθε Συμβαλλόμενο Μέρος δύναται να καταγγείλει πρόωρα την παρούσα για σπουδαίο λόγο. Σπουδαίο λόγο συνιστούν ιδίως:

- η μη τήρηση των συμφωνηθέντων όρων εκμετάλλευσης της τεχνολογίας του Πανεπιστημίου Μακεδονίας,
- η μη εμπρόθεσμη καταβολή των συμφωνηθέντων ποσοστών από την εκμετάλλευση των δικαιωμάτων,
- η απόκρυψη εσόδων,
- η εκχώρηση υπο-αδειών προς τρίτους κατά παράβαση της παρούσας σύμβασης εταιρείας - τεχνοβλαστού,
- η κήρυξη της Εταιρείας- Τεχνοβλαστού σε κατάσταση πτώχευσης,
- οποιαδήποτε συμπεριφορά της Εταιρείας-Τεχνοβλαστού ή μελών της, που δύναται να προκαλέσει βλάβη στη φήμη ή στα συμφέροντα του Πανεπιστημίου Μακεδονίας,
- η χρήση του ερευνητικού και επιστημονικού εξοπλισμού και των εγκαταστάσεων του Πανεπιστημίου Μακεδονίας, που τυχόν έχει παραχωρηθεί στην Εταιρεία- Τεχνοβλαστό,

κατά τρόπο που εμποδίζει την εκπλήρωση της αποστολής του και των καθηκόντων του λοιπού προσωπικού του Πανεπιστημίου Μακεδονίας,

- παράβαση όρων σχετικά με την υποχρέωση ενημέρωσης και εχεμύθειας,
- η απρόοπτη μεταβολή συνθηκών και
- η ανωτέρα βία.

10.3. Με τη λύση της σύμβασης τεχνοβλαστού, είτε λόγω παρέλευσης του συμφωνηθέντος χρόνου διάρκειας της άδειας εκμετάλλευσης των δικαιωμάτων που εκχωρήθηκαν με αυτήν, είτε λόγω πρόωρης καταγγελίας της παρούσας σύμβασης:

- α) λύνονται οι τυχόν ισχύουσες μισθώσεις και παραχωρήσεις χρήσης ερευνητικού και επιστημονικού εξοπλισμού, εγκαταστάσεων, μηχανημάτων, υποδομών και χώρων,
- β) η Εταιρεία-Τεχνοβλαστός υποχρεούται να αφαιρέσει τον όρο «τεχνοβλαστός» από την επωνυμία της και να παύσει άμεσα οποιαδήποτε αναφορά που δηλώνει προέλευσή της από το Πανεπιστήμιο Μακεδονίας, και οποιαδήποτε χρήση της επωνυμίας ή του εγκεκριμένου λογοτύπου του Πανεπιστημίου Μακεδονίας.

10.4. Η εκτέλεση της παρούσας σύμβασης τεχνοβλαστού και η σχέση του Πανεπιστημίου Μακεδονίας με την Εταιρεία-Τεχνοβλαστό βασίζονται στις αρχές της καλής πίστης και της αμοιβαίας εμπιστοσύνης.

Άρθρο 11: Εφαρμοστέο Δίκαιο- Επίλυση Διαφορών

11.1. Η παρούσα σύμβαση διέπεται από το Ελληνικό δίκαιο.

11.2. Τα Συμβαλλόμενα Μέρη καταβάλλουν κάθε προσπάθεια για τη φιλική επίλυση κάθε διαφοράς που μπορεί να προκύψει μεταξύ τους σχετικά με την ερμηνεία ή την εκτέλεση ή την εφαρμογή της παρούσας σύμβασης ή εξ αφορμής της, σύμφωνα με τους κανόνες της καλής πίστης και των χρηστών συναλλακτικών ηθών. Σε περίπτωση που δεν επιτευχθεί φιλική επίλυση της διαφοράς, αρμόδια θα είναι τα Δικαστήρια που εδρεύουν στη Θεσσαλονίκη.

Άρθρο 12: Λοιποί όροι

12.1. Η παρούσα σύμβαση μπορεί να τροποποιηθεί με νεότερη έγγραφη συμφωνία των Συμβαλλομένων Μερών.

12.2. Η ακυρότητα μέρους της παρούσας σύμβασης δεν επηρεάζει το κύρος τη συνολικής σύμβασης που κατά τα λοιπά παραμένει έγκυρη.

12.3. Όλοι οι όροι της παρούσας συνομολογούνται σπουδαίοι και σοβαροί.

12.4. Η μη ενάσκηση από κάποιο Συμβαλλόμενο Μέρος συμβατικού δικαιώματος ή η παράλειψη όχλησης του αντισυμβαλλομένου για την εκπλήρωση κάποιας υποχρέωσής του δεν συνεπάγεται παραίτηση από το σχετικό δικαίωμα ή τη σχετική αξίωση.

Σε πίστωση των ανωτέρω, καταρτίσθηκε η παρούσα, η οποία υπογράφηκε κατά τον νόμο.

ΟΙ ΣΥΜΒΑΛΛΟΜΕΝΟΙ

- 1) Για το Πανεπιστήμιο Μακεδονίας
- 2) Για την υπό σύσταση Εταιρεία-Τεχνοβλαστό

Ο ΠΡΥΤΑΝΗΣ

.....

Η απόφαση αυτή να δημοσιευθεί στην Εφημερίδα της Κυβερνήσεως.

Θεσσαλονίκη, 1 Νοεμβρίου 2023

Ο Πρύτανης

ΣΤΥΛΙΑΝΟΣ ΚΑΤΡΑΝΙΔΗΣ



ΕΘΝΙΚΟ ΤΥΠΟΓΡΑΦΕΙΟ

Το Εθνικό Τυπογραφείο αποτελεί δημόσια υπηρεσία υπαγόμενη στην Προεδρία της Κυβέρνησης και έχει την ευθύνη τόσο για τη σύνταξη, διαχείριση, εκτύπωση και κυκλοφορία των Φύλλων της Εφημερίδας της Κυβερνήσεως (ΦΕΚ), όσο και για την κάλυψη των εκτυπωτικών - εκδοτικών αναγκών του δημοσίου και του ευρύτερου δημόσιου τομέα (ν. 3469/2006/Α' 131 και π.δ. 29/2018/Α' 58).

1. ΦΥΛΛΟ ΤΗΣ ΕΦΗΜΕΡΙΔΑΣ ΤΗΣ ΚΥΒΕΡΝΗΣΕΩΣ (ΦΕΚ)

- Τα **ΦΕΚ σε ηλεκτρονική μορφή** διατίθενται δωρεάν στο **www.et.gr**, την επίσημη ιστοσελίδα του Εθνικού Τυπογραφείου. Όσα ΦΕΚ δεν έχουν ψηφιοποιηθεί και καταχωριστεί στην ανωτέρω ιστοσελίδα, ψηφιοποιούνται και αποστέλλονται επίσης δωρεάν με την υποβολή αίτησης, για την οποία αρκεί η συμπλήρωση των αναγκαίων στοιχείων σε ειδική φόρμα στον ιστότοπο **www.et.gr**.

- Τα **ΦΕΚ σε έντυπη μορφή** διατίθενται σε μεμονωμένα φύλλα είτε απευθείας από το Τμήμα Πωλήσεων και Συνδρομητών, είτε ταχυδρομικά με την αποστολή αιτήματος παραγγελίας μέσω των ΚΕΠ, είτε με ετήσια συνδρομή μέσω του Τμήματος Πωλήσεων και Συνδρομητών. Το κόστος ενός ασπρόμαυρου ΦΕΚ από 1 έως 16 σελίδες είναι 1,00 €, αλλά για κάθε επιπλέον οκτασέλιδο (ή μέρος αυτού) προσαυξάνεται κατά 0,20 €. Το κόστος ενός έγχρωμου ΦΕΚ από 1 έως 16 σελίδες είναι 1,50 €, αλλά για κάθε επιπλέον οκτασέλιδο (ή μέρος αυτού) προσαυξάνεται κατά 0,30 €. Το τεύχος Α.Σ.Ε.Π. διατίθεται δωρεάν.

• Τρόποι αποστολής κειμένων προς δημοσίευση:

Α. Τα κείμενα προς δημοσίευση στο ΦΕΚ, από τις υπηρεσίες και τους φορείς του δημοσίου, αποστέλλονται ηλεκτρονικά στη διεύθυνση **webmaster.et@et.gr** με χρήση προηγμένης ψηφιακής υπογραφής και χρονοσήμανσης.

Β. Κατ' εξαίρεση, όσοι πολίτες δεν διαθέτουν προηγμένη ψηφιακή υπογραφή μπορούν είτε να αποστέλλουν ταχυδρομικά, είτε να καταθέτουν με εκπρόσωπό τους κείμενα προς δημοσίευση εκτυπωμένα σε χαρτί στο Τμήμα Παραλαβής και Καταχώρισης Δημοσιευμάτων.

- Πληροφορίες, σχετικά με την αποστολή/κατάθεση εγγράφων προς δημοσίευση, την ημερήσια κυκλοφορία των Φ.Ε.Κ., με την πώληση των τευχών και με τους ισχύοντες τιμοκαταλόγους για όλες τις υπηρεσίες μας, περιλαμβάνονται στον ιστότοπο (**www.et.gr**). Επίσης μέσω του ιστότοπου δίδονται πληροφορίες σχετικά με την πορεία δημοσίευσης των εγγράφων, με βάση τον Κωδικό Αριθμό Δημοσιεύματος (ΚΑΔ). Πρόκειται για τον αριθμό που εκδίδει το Εθνικό Τυπογραφείο για όλα τα κείμενα που πληρούν τις προϋποθέσεις δημοσίευσης.

2. ΕΚΤΥΠΩΤΙΚΕΣ - ΕΚΔΟΤΙΚΕΣ ΑΝΑΓΚΕΣ ΤΟΥ ΔΗΜΟΣΙΟΥ

Το Εθνικό Τυπογραφείο ανταποκρινόμενο σε αιτήματα υπηρεσιών και φορέων του δημοσίου αναλαμβάνει να σχεδιάσει και να εκτυπώσει έντυπα, φυλλάδια, βιβλία, αφίσες, μπλοκ, μηχανογραφικά έντυπα, φακέλους για κάθε χρήση, κ.ά.

Επίσης σχεδιάζει ψηφιακές εκδόσεις, λογότυπα και παράγει οπτικοακουστικό υλικό.

Ταχυδρομική Διεύθυνση: Καποδιστρίου 34, τ.κ. 10432, Αθήνα

Ιστότοπος: **www.et.gr**

ΤΗΛΕΦΩΝΙΚΟ ΚΕΝΤΡΟ: 210 5279000 - fax: 210 5279054

Πληροφορίες σχετικά με την λειτουργία του ιστότοπου: **helpdesk.et@et.gr**

ΕΞΥΠΗΡΕΤΗΣΗ ΚΟΙΝΟΥ

Πωλήσεις - Συνδρομές: (Ισόγειο, τηλ. 210 5279178 - 180)

Πληροφορίες: (Ισόγειο, Γρ. 3 και τηλεφ. κέντρο 210 5279000)

Παραλαβή Δημ. Ύλης: (Ισόγειο, τηλ. 210 5279167, 210 5279139)

Αποστολή ψηφιακά υπογεγραμμένων εγγράφων προς δημοσίευση στο ΦΕΚ: **webmaster.et@et.gr**

Ωράριο για το κοινό: Δευτέρα ως Παρασκευή: 8:00 - 13:30

Πληροφορίες για γενικό πρωτόκολλο και αλληλογραφία: **grammateia@et.gr**

Πείτε μας τη γνώμη σας,

για να βελτιώσουμε τις υπηρεσίες μας, συμπληρώνοντας την ειδική φόρμα στον ιστότοπό μας.

